

# คู่มือการปฏิบัติงานข้าราชการครู และบุคลากรทางการศึกษา

โรงเรียนบ้านหนองเต่าบึงเรือใหญ่

สำนักงานเขตพื้นที่การศึกษาประถมศึกษาขอนแก่น เขต ๑  
สำนักงานคณะกรรมการการศึกษาขั้นพื้นฐาน

## คำนำ

โรงเรียนบ้านหนองเต่าบึงเรือใหญ่ ได้จัดทำคู่มือการปฏิบัติงานของข้าราชการครูและบุคลากรทางการศึกษา ที่ปฏิบัติหน้าที่ในการจัดการเรียนการสอน โดยผู้ปฏิบัติหน้าที่ครูจะต้องจัดให้ผู้เรียนได้เรียนรู้จากประสบการณ์ กิจกรรม และการทำงาน อันนำไปสู่การพัฒนาผู้เรียนให้ครบทุกด้าน ทั้งร่างกาย จิตใจ อารมณ์ สังคม และสติปัญญา ซึ่งรวมไปถึงพัฒนาการทางจิตวิญญาณด้วย เพื่อให้การปฏิบัติงานของครูพัฒนาไปสู่ครูอาชีพที่มีความมุ่งมั่นในการจัดกิจกรรมการเรียนการสอน เพื่อส่งเสริมให้ผู้เรียนเกิดการพัฒนาให้ครบทุกด้าน ทั้งความดี ความเก่ง สุขภาพร่างกาย แข็งแรง มีความมั่นคงทางอารมณ์ ผู้ปฏิบัติหน้าที่ครูจึงควรมีคู่มือ มีแนวทางในการปฏิบัติงาน จึงได้จัดทำคู่มือการปฏิบัติงานขึ้น

โรงเรียนบ้านหนองเต่าบึงเรือใหญ่ หวังเป็นอย่างยิ่งว่าคู่มือการปฏิบัติงานของข้าราชการครูและบุคลากรทางการศึกษา ฉบับนี้ จะเป็นประโยชน์แก่ผู้เกี่ยวข้องทุกฝ่ายในการปฏิบัติงานให้เกิดประสิทธิภาพ และถูกต้องตามระเบียบ และกฎหมายที่เกี่ยวข้องต่อไป

โรงเรียนบ้านหนองเต่าบึงเรือใหญ่

สารบัญ	หน้า
การจัดการศึกษาของโรงเรียนบ้านหนองเต่าบึงเรือใหญ่	3
โครงสร้างการบริหารโรงเรียนบ้านหนองเต่าบึงเรือใหญ่	6
ฝ่ายบริหารวิชาการ	7
ฝ่ายบริหารงบประมาณ	15
ฝ่ายบริหารงานบุคคล	19
ฝ่ายบริหารทั่วไป	26
มาตรฐานการปฏิบัติงาน	33
จรรยาบรรณของวิชาชีพ	36
จิตวิญญาณของการเป็นครูที่ดี	37

## การจัดการศึกษาของโรงเรียนบ้านหนองเต่าบึงเรือใหญ่

โรงเรียนบ้านหนองเต่าบึงเรือใหญ่ เป็นโรงเรียนสังกัดสำนักงานเขตพื้นที่การศึกษาประถมศึกษาขอนแก่น เขต 1 จัดการศึกษาในระดับปฐมวัย และระดับประถมศึกษา ปีการศึกษา 2565 มีนักเรียน 50 คน บุคลากรภายในโรงเรียน รวมทั้งสิ้น 8 คน ได้แก่ ผู้บริหาร - คน เป็นครูประจำการ จำนวน 4 คน ครูอัตราจ้าง 2 คน เจ้าหน้าที่ธุรการ 1 คน และนักการภารโรง 1 คน

### คำขวัญ

เรียนดี มีวินัย ใฝ่เรียนรู้ เชิดชูคุณธรรม

### ปรัชญา

“สุวิชาโน ภวักโหติ ” ผู้รู้ดีเป็นผู้เจริญ

### สีประจำโรงเรียน

เหลือง-เขียว

### อักษรย่อของโรงเรียน

น.บ.ย.

### วิสัยทัศน์

โรงเรียนบ้านหนองเต่าบึงเรือใหญ่ เป็นสังคมแห่งการเรียนรู้ ที่ใช้นวัตกรรม เทคโนโลยีทางการศึกษาและภูมิปัญญาท้องถิ่น ผู้เรียนมีคุณภาพตามมาตรฐาน ดำรงตนตามหลักความพอเพียง มีคุณธรรม มีทักษะชีวิต ชุมชนมีส่วนร่วมและมีความพร้อมสู่ประชาคมอาเซียน

### พันธกิจ

๑. พัฒนาแหล่งเรียนรู้ โดยใช้นวัตกรรม และเทคโนโลยี
๒. จัดกระบวนการเรียนการสอน เน้นคุณธรรม และนำภูมิปัญญาท้องถิ่นมาใช้ในการกระบวนการเรียนการสอน
๓. ยกกระดับผลสัมฤทธิ์ให้ได้มาตรฐาน
๔. ส่งเสริมการนำหลักปรัชญาของเศรษฐกิจพอเพียงมาใช้ในการจัดการเรียนรู้ สนับสนุน และพัฒนาบุคลากรอย่างต่อเนื่อง
๕. ประสานความร่วมมือกับชุมชน องค์กรทุกภาคส่วนเข้ามามีส่วนร่วมในการจัดการศึกษา

### เป้าประสงค์

1. ผู้เรียนทุกคนได้รับการศึกษาอย่างมีคุณภาพตามมาตรฐานการศึกษาปฐมวัยและการศึกษาขั้นพื้นฐาน
2. ครูและบุคลากรทางการศึกษา สามารถปฏิบัติงานได้อย่างมีประสิทธิภาพเต็มตามศักยภาพ
3. สถานศึกษามีระบบประกันคุณภาพภายในที่เข้มแข็งและได้รับรองจาก สมศ.

4. ประชากรวัยเรียนได้รับโอกาสในการศึกษาขั้นพื้นฐานอย่างเท่าเทียมทั่วถึงและได้รับโอกาสในการศึกษาปฐมวัย ก่อนเข้าเรียนในระดับการศึกษาภาคบังคับ
5. ผู้พิการ ผู้ด้อยโอกาส เด็กไร้รัฐ ได้รับการศึกษาปฐมวัย และการศึกษาขั้นพื้นฐานอย่างเท่าเทียมและทั่วถึงตามลักษณะของผู้เรียนแต่ละกลุ่มและประเภท
6. ผู้มีความสามารถพิเศษได้รับโอกาสในการศึกษาขั้นพื้นฐานเต็มศักยภาพ
7. สถานศึกษามีระบบการบริหารจัดการที่มีประสิทธิภาพ สามารถรองรับการกระจายอำนาจ โดยใช้โรงเรียนเป็นฐานมุ่งสู่การพัฒนาการศึกษา

### กลยุทธ์

กลยุทธ์โรงเรียนบ้านหนองเต่าบึงเรือใหญ่ และแนวทางการพัฒนา

#### กลยุทธ์ที่ 1 : พัฒนาคุณภาพการศึกษาระดับก่อนประถมศึกษาและการศึกษาขั้นพื้นฐาน

- 1.1 พัฒนาและเตรียมความพร้อมเด็กปฐมวัย เพื่อให้มีพัฒนาการตามวัยอย่างมีคุณภาพ มีความพร้อมในการศึกษาและเรียนรู้ในระดับที่สูงขึ้น
- 1.2 พัฒนาการจัดการเรียนการสอน ประวัติศาสตร์หน้าที่พลเมือง และเน้นการอ่านและเขียนให้ เป็นไปตามเกณฑ์มาตรฐานการประเมินของแต่ละระดับชั้น
- 1.3 พัฒนาระบบการจัดการเรียนรู้ ที่เน้นให้ผู้เรียนเกิดการเรียนรู้จริง (Mastery Learning) โดยให้ผู้เรียน ได้ลงมือปฏิบัติและมีวิธีการเรียนรู้ด้วยตนเอง
- 1.4 ส่งเสริมสนับสนุนการนำการทดสอบ LAS, NT, O-NET มาเป็นส่วนหนึ่งในการจัดการเรียน การสอนเพื่อพัฒนาผู้เรียนให้มีคุณภาพและมาตรฐานที่สูงขึ้น
- 1.5 พัฒนาระบบการประกันคุณภาพภายในของสถานศึกษา ให้มีความเข้มแข็งเพื่อรองรับการ ประเมินภายนอก และเพิ่มผลสัมฤทธิ์ทางการเรียน
- 1.6 ส่งเสริม อนุรักษ์และใช้ภาษาไทยอย่างถูกต้อง ควบคู่กับการใช้ภาษาอังกฤษ และสนับสนุน การเรียนรู้ภาษาที่สาม เน้นการสื่อสารเพื่อรองรับการเข้าสู่ประชาคมอาเซียน
- 1.7 พัฒนาผู้เรียนให้มีความรู้ ความสามารถ ทักษะ ประสบการณ์รวมทั้งปลูกฝังค่านิยม 12 ประการ เป็นบุคคลที่มีคุณธรรม จริยธรรม มีความสำนึกในความเป็นชาติไทย ตามระบอบ ประชาธิปไตย อันมีพระมหากษัตริย์ทรงเป็นประมุขและมีวิถีชีวิตบนพื้นฐานของความเป็นไทย ตามหลักปรัชญาของเศรษฐกิจพอเพียง
- 1.8 ส่งเสริม สนับสนุนระบบดูแลช่วยเหลือนักเรียนให้มีความเข้มแข็งและต่อเนื่อง

#### กลยุทธ์ที่ 2 : เพิ่มโอกาสการเข้าถึงการจัดการศึกษาอย่างทั่วถึงและเป็นธรรม

- 2.1 เพิ่มอัตราการเข้าเรียนในทุกระดับ และลดอัตราการออกกลางคันด้วยวิธีการที่หลากหลาย
- 2.2 ส่งเสริมสนับสนุนระบบดูแลช่วยเหลือนักเรียนให้มีความเข้มแข็งและต่อเนื่อง
- 2.3 ส่งเสริม สนับสนุนการจัดการศึกษาทางเลือกโดยครอบครัว สถานประกอบการ บุคคล

#### กลยุทธ์ที่ 3 : สร้างความเข้มแข็งการเรียนรู้ที่มีประสิทธิภาพด้วยการใช้นวัตกรรม และ

### เทคโนโลยี

3.1 พัฒนาการใช้เทคโนโลยีสารสนเทศเพื่อการศึกษา โดยส่งเสริมให้นักเรียนได้สืบค้นการ เรียนรู้และสัมผัสกับเทคโนโลยีสารสนเทศในรูปแบบต่างๆ เช่น ห้องปฏิบัติการคอมพิวเตอร์ การศึกษา ทางไกลผ่านดาวเทียม Smart Classroom

3.2 พัฒนาแหล่งเรียนรู้ให้มีคุณภาพ โดยใช้เทคโนโลยีสารสนเทศและการสื่อสารเข้ามาใช้เพื่อการเรียนรู้

#### **กลยุทธ์ที่ 4 : เสริมสร้างศักยภาพบุคลากรผู้มีอาชีพ**

4.1 เสริมสร้างขีดสมรรถนะองค์กร (Capacity Building) ให้มีความสามารถในการดำเนินการเชิงกลยุทธ์ เพื่อขับเคลื่อนให้เป็นองค์กรที่มีสมรรถนะ

4.2 พัฒนาโรงเรียนคู่องค์กรแห่งการเรียนรู้ (Learning Organization) บริหารจัดการและจัดการเรียนการสอนบนพื้นฐานของความรู้

4.3 เสริมสร้างความเข้มแข็งของเครือข่ายผู้ประกอบการรวมทั้งคณะกรรมการสถานศึกษาเพื่อมีส่วนร่วมในการพัฒนาคุณภาพการศึกษาอย่างแท้จริง

4.4 บริหารจัดการองค์กรแบบมีส่วนร่วมและปฏิบัติงานตามระบบวงจรคุณภาพ (PDCA)

#### **กลยุทธ์ 5 : เพิ่มประสิทธิภาพการบริหารจัดการที่มุ่งเน้นผลสัมฤทธิ์**

5.1 เสริมสร้างขีดสมรรถนะองค์กร (Capacity Building) ให้มีความสามารถในการดำเนินการเชิงกลยุทธ์ เพื่อขับเคลื่อนให้เป็นองค์กรที่มีสมรรถนะ

5.2 พัฒนาโรงเรียนคู่องค์กรแห่งการเรียนรู้ (Learning Organization) บริหารจัดการและจัดการเรียนการสอนบนพื้นฐานของความรู้

5.3 เสริมสร้างความเข้มแข็งของเครือข่ายผู้ประกอบการรวมทั้งคณะกรรมการสถานศึกษาเพื่อมีส่วนร่วมในการพัฒนาคุณภาพการศึกษาอย่างแท้จริง

5.4 บริหารจัดการองค์กรแบบมีส่วนร่วมและปฏิบัติงานตามระบบวงจรคุณภาพ (PDCA)

## แผนภูมิโครงสร้างการบริหารงานโรงเรียนบ้านหนองเต่าบึงเรือใหญ่

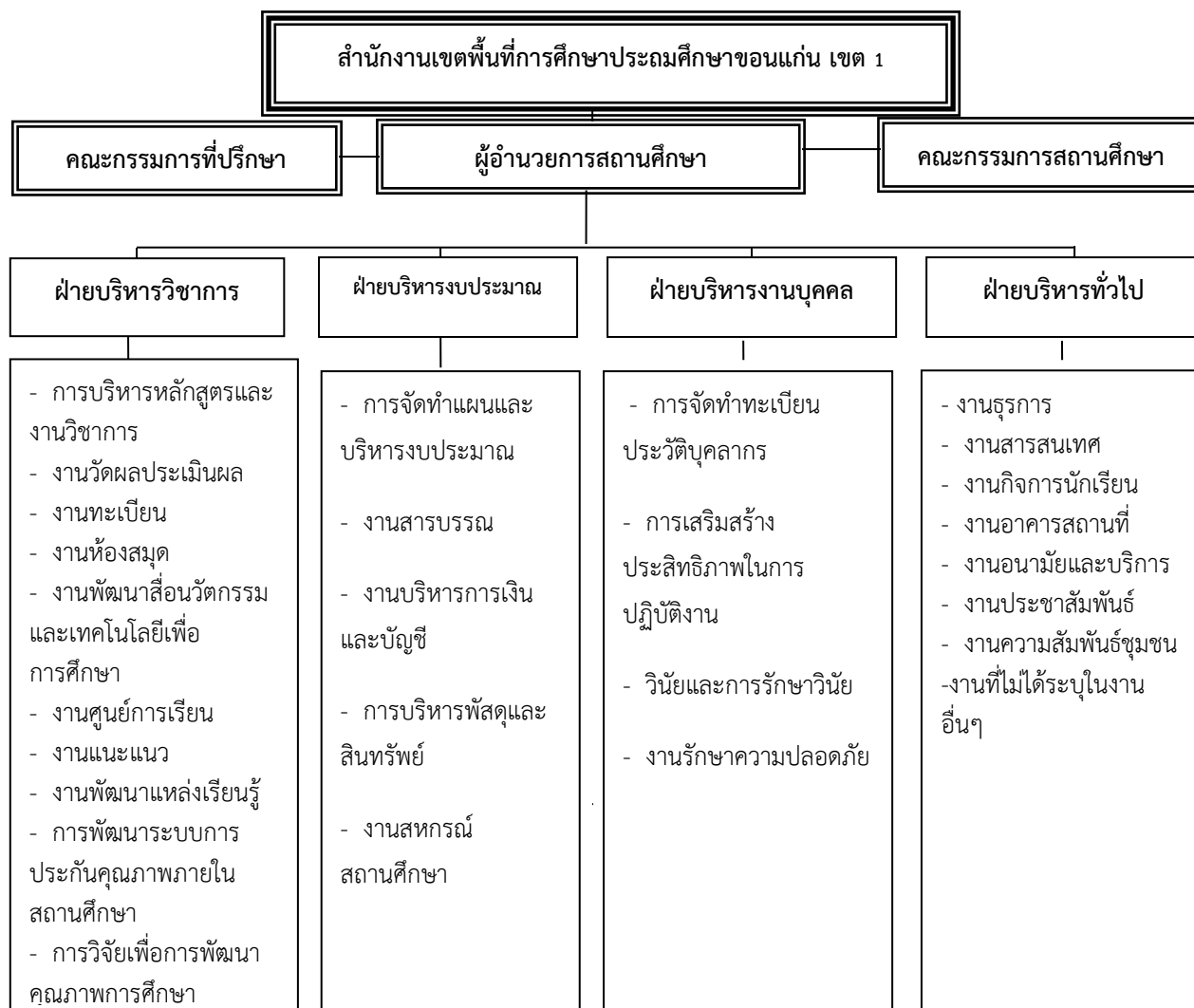

## ฝ่ายบริหารวิชาการ

งานวิชาการถือเป็นงานที่มีความสำคัญที่สุด เป็นหัวใจของการจัดการศึกษา ซึ่งทั้งผู้บริหารโรงเรียน คณะครู และผู้มีส่วนเกี่ยวข้องทุกฝ่าย ต้องมีความรู้ความเข้าใจ ให้ความสำคัญและมีส่วนร่วมในการวางแผน กำหนดแนวทางปฏิบัติ การประเมินผล และการปรับปรุงแก้ไขอย่างเป็นระบบและต่อเนื่อง งานวิชาการของโรงเรียนประกอบด้วยงานหลักสูตรและการจัดการเรียนการสอนเป็นหลัก ซึ่งโรงเรียนจะต้องสร้างหลักสูตรของตนเอง เรียกว่า หลักสูตรสถานศึกษา ดังนั้น ครูจะต้องทำหน้าที่ในการสร้างและพัฒนาหลักสูตร การนำหลักสูตรไปใช้ การออกแบบการจัดการเรียนรู้ ซึ่งงานวิชาการที่ครูจะต้องปฏิบัติจะประกอบด้วยภารกิจหลัก ดังนี้

### 1. คณะกรรมการบริหารวิชาการ

มีหน้าที่รับผิดชอบเป็นที่ปรึกษาของผู้บริหารโรงเรียนในการกำหนดทิศทาง และแนวนโยบายในการดำเนินงานของฝ่ายวิชาการ วางแผนนำแนวนโยบายของโรงเรียนในด้านวิชาการไปสู่การปฏิบัติ ร่วมประชุมเพื่อรับทราบข้อมูลแนวปฏิบัติต่าง ๆ ให้ทันเหตุการณ์ รวมทั้งให้คำปรึกษาหารือในการพัฒนางานตามปฏิทินการปฏิบัติงานทุกครั้ง เป็นกรรมการที่ปรึกษา ให้คำแนะนำงานทั่วไปของฝ่าย ในด้านต่าง ๆ ให้คำแนะนำเกี่ยวกับการดำเนินงานในการจัดการเรียนการสอนตามแผนปฏิบัติการของโรงเรียน เพื่อให้สัมฤทธิ์ผลตามหลักการ และจุดมุ่งหมายของหลักสูตร

### 2. คณะกรรมการบริหารหลักสูตรและงานวิชาการของสถานศึกษา

มีหน้าที่ดังนี้

- (1) วางแผนดำเนินงานวิชาการ กำหนดสาระ รายละเอียดของหลักสูตรระดับสถานศึกษา และแนวการจัดสัดส่วนสาระการเรียนรู้และกิจกรรมพัฒนาผู้เรียนของสถานศึกษาให้สอดคล้องกับหลักสูตรปฐมวัย และหลักสูตรการศึกษาขั้นพื้นฐานพุทธศักราช 2551 ตามบริบทของสภาพเศรษฐกิจ สังคม ศิลปวัฒนธรรม และภูมิปัญญาของท้องถิ่น
- (2) จัดทำคู่มือการบริหารหลักสูตรและงานวิชาการของสถานศึกษา นิเทศ กำกับ ติดตาม ให้คำปรึกษาเกี่ยวกับการพัฒนาหลักสูตร การจัดการกระบวนการเรียนรู้การวัดและประเมินผล และการแนะนำให้สอดคล้องและเป็นไปตามมาตรฐานหลักสูตร
- (3) ส่งเสริมและสนับสนุนการพัฒนาบุคลากร เกี่ยวกับการพัฒนาหลักสูตร การจัดการกระบวนการเรียนรู้ การวัดและประเมินผลและการแนะนำให้เป็นไปตามจุดมุ่งหมายและแนวทางการดำเนินการของหลักสูตร
- (4) ประสานความร่วมมือจากบุคคล หน่วยงาน องค์กรต่าง ๆ และชุมชนเพื่อให้การใช้หลักสูตรเป็นไปอย่างมีประสิทธิภาพและมีคุณภาพ
- (5) ประชาสัมพันธ์หลักสูตรและการใช้หลักสูตรแก่นักเรียน ผู้ปกครอง ชุมชนและผู้ที่เกี่ยวข้อง และนำข้อมูลป้อนกลับจากฝ่ายต่าง ๆ มาพิจารณาเพื่อการปรับปรุงและพัฒนาหลักสูตรของสถานศึกษา
- (6) ส่งเสริมและสนับสนุนการวิจัยเกี่ยวกับการพัฒนาหลักสูตรและกระบวนการเรียนรู้
- (7) ติดตามผลการเรียนของนักเรียนรายบุคคล ระดับชั้น ระดับช่วงชั้นและระดับกลุ่มวิชาในแต่ละปีการศึกษา เพื่อปรับปรุงแก้ไขและพัฒนาการดำเนินงานด้านต่าง ๆ ของสถานศึกษา



(8) ตรวจสอบ ทบทวน ประเมินมาตรฐานการปฏิบัติงานของครูและการบริหารหลักสูตรระดับสถานศึกษาในรอบปีที่ผ่านมา แล้วใช้ผลการประเมินเพื่อวางแผนพัฒนาการปฏิบัติงานของครูและการบริหารหลักสูตรปีการศึกษาต่อไป

(9) รายงานผลการปฏิบัติงานและผลการบริหารหลักสูตรของสถานศึกษาโดยเน้นผลการพัฒนาคุณภาพนักเรียนต่อคณะกรรมการสถานศึกษาขั้นพื้นฐานคณะกรรมการบริหารหลักสูตรระดับเหนือสถานศึกษา สาธารณชนและผู้เกี่ยวข้อง

**3. คณะกรรมการนิเทศการจัดการเรียนการสอนภายในสถานศึกษา** มีหน้าที่พัฒนาบุคลากรในการทำการสอน การออกแบบเรียนรู้ เทคนิคการสอน และผลิต จัดหาสื่อ นวัตกรรมมาใช้ในการจัดการเรียนการสอน โดยใช้วิธีการแนะนำ สอนแนะ ประชุมเชิงปฏิบัติการและนิเทศการจัดการเรียนการสอน ไม่น้อยกว่า 2 ครั้ง/ปี พร้อมรายงานผลต่อผู้อำนวยการสถานศึกษา

**4. คณะกรรมการประเมินคุณลักษณะอันพึงประสงค์ของสถานศึกษา** มีหน้าที่ ประเมินคุณลักษณะอันพึงประสงค์ผู้เรียนด้านคุณธรรม จริยธรรม ค่านิยม และคุณลักษณะอันพึงประสงค์ตามลักษณะที่สถานศึกษากำหนด โดยประเมินเป็นรายคุณลักษณะ สรุปผลเป็นรายภาค / รายปี และตัดสินผลตามเกณฑ์ที่สถานศึกษากำหนด

**5. คณะกรรมการประเมินการอ่าน การคิดวิเคราะห์และการเขียน** มีหน้าที่ ประเมินศักยภาพของผู้เรียนในการอ่านหนังสือ เอกสารและสิ่งต่างๆ ได้อย่างถูกต้อง คล่องแคล่ว แล้วนำมาสรุปเป็นความคิดของตน สามารถคิดวิเคราะห์เนื้อหาสาระจากเรื่องที่ทำนำมาสู่การสังเคราะห์สร้างสรรค์ และแสดงความคิดเห็นในเรื่องต่างๆ และสามารถถ่ายทอดความคิดด้วยการเขียนข้อความโดยกำหนดประเมิน 2 ลักษณะ คือ ประเมินระหว่างเรียนและสร้างแบบประเมินตัดสินผลรายปี / ช่วงชั้น ตามเกณฑ์ที่กำหนด

#### **6. คณะกรรมการงานวัดผลและประเมินผล**

มีหน้าที่วางแผนดำเนินงานวิชาการในขบวนการวัดและประเมินผล จัดทำคู่มือการวัดผลและประเมินผลการเรียนรู้ ประสานงานบุคคล/หน่วยงาน พัฒนาวิธีการวัดและประเมินผล รวบรวม ป.พ. 5 เสนอผู้บริหาร ประสานกับกลุ่มสาระต่าง ๆ ในการจัดทำข้อสอบ กำหนดตารางสอบ กรรมการคุมสอบ วิเคราะห์ รวบรวมข้อมูลพัฒนาการของนักเรียน เพื่อการปรับปรุงและพัฒนา ดำเนินการตามหลักเกณฑ์และแนวปฏิบัติในการวัดและประเมินผลการเรียน ตามหลักสูตรการศึกษาขั้นพื้นฐานของสถานศึกษา รายงานผลการปฏิบัติงาน และปฏิบัติหน้าที่อื่น ๆ ที่ได้รับมอบหมาย

#### **7. งานทะเบียนโรงเรียน**

มีหน้าที่ ดำเนินการเกี่ยวกับ งานทะเบียน จัดทำแผนปฏิบัติการและโครงการต่างๆ ของงานทะเบียน ปฏิทินปฏิบัติการ และ ประเมินผลการดำเนินงานงานทะเบียน ทำทะเบียนนักเรียน ทะเบียนแสดงผลการเรียน (ปพ. 1) กรอกและตรวจทานผลการเรียนให้ถูกต้องและเป็นปัจจุบันจัดทำแบบพิมพ์ต่างๆ ที่ใช้ในงานทะเบียน ให้เลขประจำตัวนักเรียน และจัดทำรายชื่อนักเรียนทุกชั้นเรียน จัดทำสถิติจำนวนนักเรียนออกหลักฐานแสดงผลการเรียน และประกาศนียบัตรแก่นักเรียนที่จบหลักสูตรสำรวจนักเรียนที่ไม่มาลงทะเบียนเรียนในแต่ละภาคเรียน และขาดการติดต่อกับทางโรงเรียน เพื่อดำเนินการ

จำหน่ายในสมุดทะเบียนประวัติ ให้บริการข้อมูลในด้านการเรียนแก่ครู นักเรียน และผู้ปกครองจัดเก็บเอกสารหลักฐานต่างๆ ของงานทะเบียนให้เป็นระบบสะดวกในการตรวจสอบ และใช้งาน

จัดทำทะเบียนแสดงผลการเรียน (ใบ ปพ.1, 2, 3, 4, 7) สำหรับผู้ที่ขอรับเอกสารเป็นฉบับที่ 2 หรือฉบับต่อไป ทั้งที่เป็นภาษาไทยและภาษาอังกฤษ (Transcript) ปฏิบัติหน้าที่อื่น ๆ ตามที่ได้รับมอบหมาย

## 8. คณะกรรมการดำเนินการเทียบโอนผลการเรียนของสถานศึกษา

มีหน้าที่ กำหนดสาระ จัดสร้างเครื่องมือสำหรับการเทียบโอนผลการเรียน และดำเนินการเทียบโอนผลการเรียนดังนี้กรณีที่ ผู้เรียนย้ายสถานศึกษา ให้เทียบโอนผลการเรียนเดิมที่ผู้เรียนศึกษามาก่อน ดังนี้

- (1) ให้ดำเนินการให้เสร็จในภาคเรียนแรกของผู้เรียนเข้าศึกษาในสถานศึกษา
- (2) ให้เทียบโอนผลการเรียนเป็นรายวิชา
- (3) ผู้เรียนยื่นคำร้องเป็นลายลักษณ์อักษรขอเทียบความรู้ตามรายวิชา ตามหลักสูตรของสถานศึกษา ตามจำนวนรายวิชาที่สถานศึกษากำหนดไว้ในระเบียบการเทียบโอนผลการเรียนของสถานศึกษา ให้ผู้เรียนยื่นคำร้อง พร้อมเอกสารหลักสูตรที่นำมาขอเทียบ และเอกสารการศึกษาที่ได้รับมา (ถ้าผู้เรียนมี)

(4) คณะกรรมการดำเนินการเทียบโอนผลการเรียน พิจารณาหลักสูตรและหลักฐานเอกสารเดิมของผู้เรียน เพื่อเปรียบเทียบหลักสูตรที่เรียนมากับหลักสูตรของสถานศึกษาในรายวิชาที่ขอเทียบ ถ้ามีจุดประสงค์และเนื้อหาสาระตรงกัน ไม่น้อยกว่าร้อยละ 60 ให้รับเทียบโอนได้และให้ได้ระดับผลการเรียน ตามที่ได้มาใช้ในกรณีผู้เรียนย้ายสถานศึกษา แต่ถ้าเป็นกรณีเทียบโอนผลการเรียนจากการศึกษาต่างระบบ ให้คณะกรรมการดำเนินการเทียบโอน พิจารณาว่าควรยอมรับผลการเรียนเดิมหรือไม่ ถ้าไม่ยอมรับก็ต้องประเมินให้ใหม่ด้วยวิธีการต่าง ๆ ที่เหมาะสม เมื่อดำเนินการเทียบโอนแล้วการให้หน่วยการเรียน(หน่วยน้ำหนัก) ให้เป็นไปตามเกณฑ์การจบหลักสูตรของสถานศึกษา

(5) คณะกรรมการดำเนินการเทียบโอนผลการเรียน จัดให้มีการประเมินความรู้ความสามารถและประสบการณ์ของผู้เรียนใหม่ ตามผลการเรียนรู้ที่คาดหวังของรายวิชาที่ผู้เรียนขอเทียบ ในกรณีที่ผู้เรียนไม่มีเอกสาร หลักฐานการศึกษาเดิมมาแสดง หรือหลักสูตรที่ผู้เรียนนำมาขอเทียบโอน มีความสอดคล้องของจุดประสงค์และเนื้อหาสาระของหลักสูตรที่ขอเทียบไม่ถึงร้อยละ 60 ผู้เรียนที่ผ่านการประเมินจะได้รับการเทียบโอนผลการเรียนให้ โดยได้ระดับผลการเรียนตามที่ประเมินได้ และให้หน่วยการเรียนให้เป็นไปตามเกณฑ์การจบหลักสูตรของสถานศึกษา ส่วนผู้ที่ไม่ผ่านการประเมินจะไม่ได้รับการเทียบโอนผลการเรียน คณะกรรมการดำเนินการเทียบโอนผลการเรียน

## 9. งานห้องสมุด

หน้าที่ความรับผิดชอบ

1. จัดทำแผนปฏิบัติการ งบประมาณ โครงการของงานห้องสมุดให้เป็นไปตามนโยบายของโรงเรียน
2. จัดและพัฒนาสถานที่ห้องสมุดให้เหมาะสมกับเป็นแหล่งค้นคว้าหาความรู้ได้ตลอดเวลาและหลากหลาย

3. จัดให้มีวัสดุ ครุภัณฑ์ และเครื่องอำนวยความสะดวกที่เพียงพอกับจำนวนสมาชิก
4. ดูแล เก็บรักษา ซ่อมบำรุง ครุภัณฑ์ ให้อยู่ในสภาพที่ดีใช้งานได้ตลอด
5. จัดหา ซื้อ ทำเอกสาร วารสาร และสิ่งพิมพ์ต่าง ๆ ที่เป็นประโยชน์ต่อการค้นคว้าหาความรู้และความบันเทิง
6. จัดบรรยากาศ สถานที่และสิ่งแวดล้อม การบริการให้ชักจูงบุคคลภายนอกให้เห็นประโยชน์ และเข้ามาใช้บริการ
7. จัดกิจกรรมส่งเสริมให้นักเรียนของโรงเรียนมีนิสัยรักการอ่าน
8. จัดทำสถิติ ข้อมูลเกี่ยวกับการดำเนินงาน รวมทั้งประเมินผลงานที่ปฏิบัติตลอดภาคเรียน/ปี
9. ให้บริการใช้ห้องสมุดแก่นักเรียน ครู และบุคคลภายนอก
10. ปฏิบัติงานอื่น ๆ ที่ได้รับมอบหมาย

## 10. งานพัฒนาสื่อ นวัตกรรม และเทคโนโลยีเพื่อการศึกษา

มีหน้าที่รับผิดชอบในขอบข่ายต่อไปนี้

1. ศึกษา วิเคราะห์ ความจำเป็นในการใช้สื่อและเทคโนโลยีเพื่อการจัดการเรียนการสอน และการบริหารงานวิชาการ
2. ส่งเสริมให้ครูผลิตสื่อ นวัตกรรม การเรียนการสอน และจัดประกวดสื่อ
3. พัฒนาสื่อและเทคโนโลยีเพื่อใช้ในการจัดการเรียนการสอน และการพัฒนางานด้านวิชาการ
4. ประสานความร่วมมือในการผลิต จัดทำ พัฒนาและการใช้สื่อ นวัตกรรม และเทคโนโลยีเพื่อจัดการเรียน การสอน และการพัฒนางานวิชาการกับสถานศึกษา บุคคล ครอบครัว องค์กร หน่วยงานและสถาบันอื่น ๆ
5. การประเมินผลการพัฒนาการใช้สื่อ นวัตกรรมและเทคโนโลยีเพื่อการศึกษา

## 12. งานแนะแนว

มีหน้าที่ความรับผิดชอบ ดังนี้

- (1) รวบรวมข้อมูล บริการสนเทศ ให้คำปรึกษานักเรียนที่มีปัญหาทางเรื่อง การเรียน การสอน ปัญหาส่วนตัว และติดตามประเมินผล
- (2) จัดระบบและการจัดทำระเบียบสะสม
- (3) จัดเก็บรวบรวม ข้อมูลจากทุกสภาพแวดล้อม เพื่อนำมาวิเคราะห์เป็นข้อมูลการแนะแนว
- (4) ประสานงานกับบุคลากรในโรงเรียนและผู้ปกครองนักเรียนเกี่ยวกับการจัดแนะแนวให้กับนักเรียน
- (5) ดำเนินการเกี่ยวกับการศึกษาต่อ และทุนการศึกษาของนักเรียน
- (6) ปฏิบัติงานอื่น ๆ ตามที่ได้รับมอบหมาย

### 13. งานพัฒนาแหล่งเรียนรู้

มีหน้าที่รับผิดชอบในขอบข่ายต่อไปนี้

- (1) ประชุมคณะทำงานการพัฒนาการใช้แหล่งเรียนรู้ของโรงเรียน
- (2) สำรวจแหล่งเรียนรู้ที่เกี่ยวข้องกับการพัฒนาคุณภาพการศึกษาทั้งในสถานศึกษา ชุมชน ท้องถิ่น ในเขตพื้นที่การศึกษา และเขตพื้นที่การศึกษาใกล้เคียง
- (3) ประสานงานกลุ่มสาระการเรียนรู้ กิจกรรมพัฒนาผู้เรียน และงานต่าง ๆ ที่เกี่ยวข้อง ให้ร่วมงานพัฒนาการใช้แหล่งเรียนรู้
- (4) จัดทำทะเบียนแหล่งเรียนรู้ทั้งในและนอกโรงเรียน และชุมชน เผยแพร่แก่กลุ่มสาระฯ และงานต่าง ๆ ที่เกี่ยวข้อง
- (5) จัดทำรายงานการใช้แหล่งเรียนรู้และเผยแพร่แก่กลุ่มสาระฯ และงานต่าง ๆ ที่เกี่ยวข้อง
- (6) ส่งเสริมสนับสนุน ให้ครูใช้แหล่งเรียนรู้ทั้งในและนอกโรงเรียนในการจัดกระบวนการเรียนรู้โดยครอบคลุมภูมิปัญญาท้องถิ่น
- (7) จัดทำและพัฒนาแหล่งเรียนรู้ให้เกิดองค์ความรู้ใหม่ และประสานความร่วมมือสถานศึกษาอื่น บุคคล ครอบครั้ว องค์กร หน่วยงาน และสถาบันสังคมอื่นที่จัดการศึกษาในการสร้าง พัฒนาแหล่งเรียนรู้เพื่อใช้ร่วมกัน
- (8) ปฏิบัติงานอื่น ๆ ตามที่ได้รับมอบหมาย

### 14. การพัฒนาระบบการประกันคุณภาพในสถานศึกษา

มีหน้าที่รับผิดชอบในขอบข่ายต่อไปนี้

- (1) ส่งเสริม สนับสนุนการจัดการเรียนการสอนให้เป็นไปตามมาตรฐานการศึกษาของชาติ
- (2) จัดทำการประเมินทบทวน การประกันคุณภาพการศึกษาทุกปีการศึกษา
- (3) ประเมินและจัดทำเอกสารรายงานการประเมินตนเองประจำปี
- (4) ประสานงานการประเมินตนเองทั้งภายนอกและภายใน
- (5) ให้ข้อเสนอแนะในการพัฒนาการศึกษาของโรงเรียนตามผลการประเมิน
- (6) ปรับปรุงและพัฒนาเกณฑ์คุณภาพการศึกษาโรงเรียน
- (7) จัดทำมาตรฐานการจัดการศึกษาของโรงเรียน
- (8) ปฏิบัติหน้าที่อื่น ๆ ตามที่ได้รับมอบหมาย

### 15. งานวิจัยเพื่อพัฒนาคุณภาพการศึกษา

มีหน้าที่รับผิดชอบในขอบข่ายต่อไปนี้

- (1) ศึกษา วิเคราะห์ วิจัย เพื่อพัฒนาคุณภาพการเรียนรู้ในแต่ละกลุ่มสาระการเรียนรู้
- (2) ส่งเสริมให้ครูศึกษา วิเคราะห์ วิจัย เพื่อพัฒนาคุณภาพการเรียนรู้ในแต่ละกลุ่มสาระการเรียนรู้
- (3) ประสานความร่วมมือในการศึกษา วิเคราะห์ วิจัย ตลอดจนการเผยแพร่ผลงานวิจัย หรือพัฒนาคุณภาพการเรียนการสอน และงานวิชาการกับสถานศึกษา บุคคล ครอบครั้ว องค์กร หน่วยงานและสถาบันอื่น
- (4) ปฏิบัติหน้าที่อื่น ๆ ตามที่ได้รับมอบหมาย

## ฝ่ายบริหารงบประมาณ

การบริหารงานงบประมาณของสถานศึกษามุ่งเน้นความเป็นอิสระ ในการบริหารจัดการ มีความคล่องตัว โปร่งใส ตรวจสอบได้ ยึดหลักการบริหารมุ่งเน้นผลสัมฤทธิ์และบริหารงบประมาณแบบ มุ่งเน้นผลงาน ให้มีการจัดหาผลประโยชน์จากทรัพย์สินของสถานศึกษา รวมทั้งจัดหารายได้จากบริการมา ใช้บริหารจัดการเพื่อประโยชน์ทางการศึกษา ส่งผลให้เกิดคุณภาพที่ดีขึ้นต่อผู้เรียน โดยปฏิบัติตาม ระเบียบเงินรายได้ของสถานศึกษาและระเบียบพัสดุ รวมทั้งกฎหมาย ระเบียบต่าง ๆ ที่เกี่ยวข้อง ประกอบด้วยภารกิจหลัก ดังนี้

### 1. การจัดทำแผนและบริหารงานงบประมาณ

มีการดำเนินงานดังนี้

- (1) ประชุมฝ่าย รวบรวมข้อมูล ตรวจสอบจำนวนนักเรียนทั้งหมด และยอดวงเงินงบประมาณที่ โรงเรียนได้รับการจัดสรร
- (2) พิจารณาจัดสรรงบประมาณประจำปีภายใต้กรอบการใช้วงเงินงบประมาณที่ได้รับการ จัดสรร
- (3) สรุปลำสำคัญของโครงการ และงบประมาณ แจ้งให้บุคลากรทุกท่านทราบประจำเดือน รวมทั้งปิดประกาศประชาสัมพันธ์ให้ผู้ปกครอง และบุคคลภายนอกได้รับทราบโดยทั่วกัน
- (4) จัดทำแผนงบประมาณ และเสนอของงบบประมาณตลอดจนรายงานแผนการใช้จ่ายเงิน อุดหนุนให้กองศึกษาเทศบาลท่าจิวทราบ
- (5) รายงานความก้าวหน้าในการเบิกจ่ายงบประมาณให้ผู้อำนวยการสถานศึกษารับทราบ
- (6) ตรวจสอบ ประเมินผลเกี่ยวกับงานงบประมาณและสรุปรายงานผลเมื่อสิ้นปีงบประมาณ
- (7) ปฏิบัติงานอื่น ๆ ที่ได้รับมอบหมาย ฝ่ายบริหารงบประมาณ

### 2. การขออนุมัติจัดซื้อจัดจ้าง

มีการดำเนินงาน ดังนี้

- (1) จัดทำรายการ พร้อมรายละเอียดประกอบการขออนุมัติตามรูปแบบที่กำหนดตามรายการ งบประมาณที่ได้รับการจัดสรร
- (2) จัดทำรายการผลการดำเนินการขออนุญาตตามแผนงบประมาณที่ได้รับการจัดสรรและจัดเก็บ รวบรวมผลการใช้งบประมาณของงานแต่ละฝ่าย ผู้รับผิดชอบ

### 3. การตรวจสอบ และรายงานการใช้งบประมาณ

มีการดำเนินงาน ดังนี้

- (1) ตรวจสอบการรายงานผลการจัดทำรายละเอียดการขออนุมัติงบประมาณว่าเป็นไปตาม รายละเอียดที่ได้รับการจัดสรรงบประมาณหรือไม่
- (2) ตรวจสอบการประเมินผลการใช้เงินของงบประมาณแต่ละฝ่าย
- (3) ปฏิบัติงานอื่น ๆ ที่ได้รับมอบหมาย ผู้รับผิดชอบ

#### 4. งานสารบรรณ

มีการดำเนินงาน ดังนี้

- (1) จัดทำแผนงาน ปฏิทินปฏิบัติงานประจำปี และคู่มือปฏิบัติงาน
- (2) จัดเก็บเอกสารให้เป็นระบบ โดยจัดให้มีแฟ้มงานกำหนดรหัสของหนังสือให้เป็นหมวดหมู่ ถูกต้องเป็นปัจจุบัน
- (3) มีการลงทะเบียนรับ - ส่งหนังสือเป็นปัจจุบัน
- (4) ดำเนินงานสารบรรณของโรงเรียนตามระเบียบข้อบังคับของทางราชการ
- (5) ติดตาม และประเมินผลเพื่อปรับปรุงแก้ไข
- (6) สรุป และรายงานผลการปฏิบัติงานเมื่อเสร็จสิ้นการดำเนินงาน ปฏิบัติงานอื่น ๆ ที่ได้รับมอบหมาย ผู้รับผิดชอบ

#### 5. งานบริหารการเงิน และบัญชี

มีหน้าที่

- (1) ตรวจสอบวงเงินที่ได้รับอนุมัติ และยอดที่ได้รับการจัดสรร
- (2) ตรวจสอบการใช้เงินงบประมาณให้เป็นไปตามแผนการปฏิบัติราชการ
- (3) จัดทำทะเบียนคุมเงินประจำงวด และควบคุมการใช้จ่ายเงินให้เป็นไปตามแผน
- (4) จัดทำฎีกาการเบิกจ่ายเงินตามงบประมาณ และหมวดรายจ่ายอื่นๆ พร้อมตรวจสอบความถูกต้อง ของเอกสาร
- (5) รายงานเงินคงเหลือประจำวัน รายงานเกี่ยวกับการเงินของโรงเรียนทุกประเภท
- (6) จัดทำบัญชีเงินสด และบัญชีแยกประเภท
- (7) ทำทะเบียนคุมใบเสร็จรับเงินเมื่อสิ้นปีงบประมาณ
- (8) รวบรวมเอกสารหลักฐานการรับ-จ่ายเงินทุกประเภท
- (9) รับ - จ่ายเงินงบประมาณ
- (10) จัดทำรายงานสรุปการใช้จ่ายเงินให้แก่ผู้บริหารสถานศึกษา และประชาสัมพันธ์ให้ ผู้ปกครองนักเรียนได้ทราบ
- (11) ปฏิบัติงานอื่นๆ ที่ได้รับมอบหมาย ผู้รับผิดชอบ

#### 6. การบริหารพัสดุและสินทรัพย์

มีหน้าที่

- (1) สำรวจความต้องการ/ความขาดแคลน และดำเนินการจัดหา จัดสรร พัสดุครุภัณฑ์ ให้ตรงกับความต้องการ และให้ถูกต้องตามระเบียบของทางราชการ
- (2) จำหน่ายพัสดุ ครุภัณฑ์ ให้ถูกต้องตามระเบียบว่าด้วยการพัสดุ ครุภัณฑ์ของทางราชการ
- (3) มีการลงทะเบียนบัญชีพัสดุ และทะเบียนครุภัณฑ์ถูกต้อง บันทึกรหัสครุภัณฑ์อย่างครบถ้วน และเป็นปัจจุบัน
- (4) มีการควบคุมตรวจสอบ การจัดซื้อ จัดจ้าง และจัดสรรพัสดุ ครุภัณฑ์ให้เป็นไปตามระเบียบของทางราชการ
- (5) มีการตรวจสอบ และรายงานการบริหารพัสดุ ตามที่กำหนดไว้ในระเบียบของทางราชการ

## 7. งานสหกรณ์สถานศึกษา

มีหน้าที่วางแผน ประชุม บริหารกิจกรรมสหกรณ์ของโรงเรียน ดำเนินการจัดซื้อ – บริการ จำหน่ายสินค้า จัดทำหลักฐานการบัญชี หลักฐานการเงิน สมุดคู่ฝากธนาคาร ทะเบียนสมาชิก และงานอื่น ๆ

## ฝ่ายบริหารงานบุคคล

**การบริหารงานบุคคล** หมายถึง การหาทางใช้คนที่อยู่ร่วมกันในองค์กรนั้น ๆ ให้ทำงานได้ผลดีที่สุด สิ้นเปลืองค่าใช้จ่ายน้อยที่สุด ในขณะที่เดียวกันก็สามารถทำให้ผู้ร่วมงานมีความสุขมีความพอใจที่จะให้ความร่วมมือและทำงานร่วมกับผู้บริหาร เพื่อให้งานขององค์กรนั้น ๆ สำเร็จลุล่วงไปด้วยดี ประกอบด้วยขอบข่าย ภารกิจ ดังนี้

### 1. คณะกรรมการฝ่ายบริหารงานบุคลากร

มีหน้าที่ วางแผนการปฏิบัติงาน กำหนดบุคลากร วิธีดำเนินการ ติดตาม ประเมินผล รายงาน เผยแพร่ ประชาสัมพันธ์ ในการปฏิบัติทุกด้านในงานบุคลากรตามคำสั่งและตามโครงสร้างงาน ประกอบด้วย การจัดองค์กร การเพิ่มศักยภาพของครู ส่งครูเข้ารับการอบรม การสร้างขวัญกำลังใจแก่ครู วินัยการรักษาวินัย เวรยามรักษาการณ์ เเวรประจำวัน และอื่น ๆ ที่ทำให้งานเกิดคุณภาพและประสิทธิภาพสูงขึ้น

### 2. การจัดทำทะเบียนประวัติบุคลากร

มีหน้าที่ จัดทำและจัดเก็บรักษาทะเบียนประวัติพนักงานครูและบุคลากรทางการศึกษา และลูกจ้าง การแก้ไข วัน เดือน ปีเกิด ของพนักงานครูและบุคลากรทางการศึกษา และลูกจ้าง ดูแลตรวจสอบผู้มีคุณสมบัติครบถ้วน สมควรได้รับการเสนอขอพระราชทานเครื่องราชอิสริยาภรณ์ ดำเนินการในการเสนอขอพระราชทานเครื่องราชอิสริยาภรณ์และเหรียญจักรพรรดิมาลาแก่ข้าราชการครู และบุคลากรทางการศึกษาในสังกัดตามหลักเกณฑ์และวิธีการที่กฎหมายกำหนด จัดทำทะเบียนผู้ได้รับเครื่องราชอิสริยาภรณ์และเหรียญจักรพรรดิมาลา เครื่องราชอิสริยาภรณ์ดิเรกคุณาภรณ์ และผู้คืนเครื่องราชอิสริยาภรณ์

### 3. หัวหน้าระดับ

มีหน้าที่ ประสานงานกับผู้บริหาร หัวหน้างาน คณะครู เพื่อดำเนินการพัฒนาปรับปรุงในงานด้านบริหารวิชาการ โครงการหรือกิจกรรม ต่าง ๆ กำหนดให้มีครูสอนแทนในส่วนในช่วงชั้นที่รับผิดชอบ กรณีครูไม่สามารถปฏิบัติราชการได้ในวันหรือชั่วโมงนั้น ๆ โดยจัดทำเอกสารหลักฐานการสอนแทนไว้ด้วย และปฏิบัติหน้าที่อื่น ๆ ตามที่ได้รับมอบหมาย

### 4. การเสริมสร้างประสิทธิภาพในการปฏิบัติงาน

(1) การพัฒนาครูและบุคลากรทางการศึกษาโดยการพัฒนาก่อนการมอบหมายการปฏิบัติหน้าที่ โดยส่งเข้ารับการอบรม และจัดให้มีการปฐมนิเทศแก่ผู้ที่ได้รับการสรรหาและบรรจุแต่งตั้งเป็นพนักงานครู

และบุคลากรทางการศึกษาในสถานศึกษา แจ้งภาระงานตามมาตรฐานคุณภาพงาน มาตรฐานวิชาชีพ จรรยาบรรณวิชาชีพ เกณฑ์การประเมินผลงาน และมีการติดตาม ประเมินผลและจัดให้มีการพัฒนา อย่างเข้ม

(2) การพัฒนาระหว่างการปฏิบัติหน้าที่ราชการ โดยมีการศึกษาวิเคราะห์ ความต้องการจำเป็น ในการพัฒนาตนเองของครูและบุคลากรทางการศึกษาและสถานศึกษา มีการส่งครูเข้ารับการอบรมจัด อบรมภายในสถานศึกษา จัดโครงการพัฒนาบุคลากรดำเนินการพัฒนา ติดตามประเมินผล และรายงาน ผลการดำเนินงานให้ผู้บริหารสถานศึกษา

(3) การพัฒนาก่อนเลื่อนตำแหน่ง/วิทยฐานะ โดยการศึกษาวิเคราะห์ คุณลักษณะเฉพาะ สำหรับตำแหน่ง ลักษณะงานตามตำแหน่งที่ขอเลื่อนตำแหน่ง/วิทยฐานะ ของครูและบุคลากรทางการ ศึกษา จัดส่งเข้ารับการอบรมหรือดำเนินการอบรมเพิ่มพูนความรู้ ทักษะ เจตคติ คุณธรรมจริยธรรม และจรรยาบรรณวิชาชีพที่เหมาะสม มีการติดตามและประเมินผลการพัฒนา

(4) การสร้างขวัญกำลังใจ โดยจัดกิจกรรมนันทนาการ งานเลี้ยงสร้างสรรค์เชื่อมความสัมพันธ์ การมอบของขวัญวยพรเนื่องในโอกาสงานมงคล การมอบของขวัญเยี่ยมเยียนยามเจ็บป่วย เป็นต้น ผู้รับผิดชอบ

## 5. งานวินัยและการรักษาวินัย

มีหน้าที่รับผิดชอบในขอบข่ายต่อไปนี้

(1) ดูแลเรื่องวินัยและการรักษาวินัยของครูและบุคลากรทางการศึกษา ดำเนินการโดย ผู้อำนวยการสถานศึกษา และรายงานต่อต้นสังกัดเพื่อพิจารณาสั่งการต่อไป ในกรณีต่อไปนี้

- กรณีความผิดวินัยไม่ร้ายแรง
- กรณีความผิดวินัยร้ายแรง
- การอุทธรณ์
- การร้องทุกข์

(2) การเสริมสร้างและการป้องกันการกระทำผิดวินัย ดำเนินการโดยผู้อำนวยการสถานศึกษา และผู้บริหารแต่ละระดับ ปฏิบัติตนเป็นแบบอย่างที่ดีต่อผู้ใต้บังคับบัญชา ดำเนินการให้ความรู้ ฝึกอบรม สร้างขวัญและกำลังใจ การจูงใจ ฯลฯ ในอันที่จะเสริมสร้างและพัฒนาเจตคติ จิตสำนึก และ พฤติกรรมของผู้ใต้บังคับบัญชา สังเกต ตรวจสอบ ดูแล เอาใจใส่ ป้องกันและขจัดเหตุเพื่อมิให้ ผู้ใต้บังคับบัญชากระทำผิดวินัยตามควรแก่กรณี

(3) ดูแลการออกจากราชการ ดำเนินการโดยผู้อำนวยการสถานศึกษา และรายงานต่อต้นสังกัด เพื่อพิจารณาสั่งการต่อไป ในกรณีต่อไปนี้

- การขอลาออกจากราชการ
- การให้ออกจากราชการ กรณีไม่พันทดลองปฏิบัติหน้าที่ราชการหรือไม่ผ่านการเตรียม ความพร้อมและการพัฒนาอย่างเข้มต่ำกว่าเกณฑ์ที่ ก.ค.ศ. กำหนด
- การออกจากราชการไว้ก่อน
- การออกจากราชการเพราะเหตุรับราชการนานหรือเหตุทดแทน
  - กรณีเจ็บป่วยโดยไม่สามารถปฏิบัติหน้าที่โดยสม่ำเสมอ
  - กรณีไม่ปฏิบัติงานตามความประสงค์ของทางราชการ
  - กรณีสั่งให้ออกจากราชการเพราะขาดคุณสมบัติทั่วไป ตามมาตรา 30 แห่ง



กฎระเบียบข้าราชการครูและบุคลากรทางการศึกษา กรณีเป็นผู้ไม่มีสัญชาติไทย กรณีเป็นผู้ดำรงตำแหน่งทางการเมือง สมาชิกสภาท้องถิ่นหรือผู้บริหารท้องถิ่น กรณีเป็นคนไร้ความสามารถหรือจิตฟั่นเฟือนไม่สมประกอบหรือเป็นโรคที่กำหนดในกฎ ก.ค.ศ. กรณีเป็นผู้บกพร่องในศีลธรรมอันดี กรณีเป็นกรรมการบริหารพรรคการเมืองหรือเป็นเจ้าหน้าที่ในพรรคการเมือง หรือกรณี เป็นบุคคลล้มละลาย

➤ กรณีขาดคุณสมบัติทั่วไป กรณีมีเหตุสงสัยว่าเป็นผู้ไม่เลื่อมใสในการปกครองในระบอบประชาธิปไตยอันมีพระมหากษัตริย์ทรงเป็นประมุข

➤ กรณีมีเหตุอันสงสัยว่าหย่อนความสามารถบกพร่องในหน้าที่ราชการหรือประพฤติตนไม่เหมาะสม

- กรณีมีมลทินมัวหมอง
- กรณีได้รับโทษจำคุก โดยคำสั่งของศาล หรือรับโทษจำคุกโดยคำพิพากษาถึงที่สุดให้จำคุก

ยกเว้นความผิดที่ได้กระทำโดยประมาทหรือความผิดลหุโทษ

## 6. งานรักษาความปลอดภัย

มีหน้าที่รับผิดชอบในขอบข่ายต่อไปนี้

- (1) ดูแลเรื่องการรักษาเวรยามกลางวันของครูและบุคลากรทางการศึกษา
- (2) ดูแลเรื่องการรักษาเวรยามกลางคืนของครูและบุคลากรทางการศึกษา
- (3) ดูแลและดำเนินการในเรื่องเกี่ยวกับการปฏิบัติหน้าที่ของครูเวรประจำวันในวันทำการ
- (4) จัดให้มีผู้ตรวจสอบการปฏิบัติหน้าที่เวรยามเพื่อควบคุมดูแลการอยู่เวรยามอย่างต่อเนื่อง
- (5) ติดตามผลการอยู่เวรยามและสรุปผลงานทุกภาคเรียนเสนอผู้อำนวยการสถานศึกษา
- (6) ปฏิบัติหน้าที่อื่น ๆ ที่ได้รับมอบหมาย

ทำหน้าที่เวร ยาม

## 7. ครูเวรประจำโรงอาหาร

เพื่อให้การดูแล ช่วยเหลือนักเรียนในการรับประทานอาหารเช้า ช่วงพักกลางวันของนักเรียน ดำเนินไปด้วยความเรียบร้อยและเกิดผลดี จึงกำหนดหน้าที่และบุคคลรับผิดชอบ ดังต่อไปนี้

### 7.1 คณะกรรมการด้านอาหารและโภชนาการ

มีหน้าที่

(1) จัดครูเวรโรงอาหารประจำวัน สารวัตรนักเรียนเพื่อดูแลความเรียบร้อยในการรับประทานอาหารของนักเรียนแต่ละวัน

(2) ประสานงานการปฏิบัติหน้าที่ของครูเวร ดังกล่าว เพื่อให้เกิดประสิทธิภาพในงาน และเกิดผลดีต่อนักเรียนและทางราชการ

### 8. ครูเวรประจำวัน

เพื่อให้การปฏิบัติงานในหน้าที่ครูประจำวัน ดำเนินไปด้วยความเรียบร้อยและเกิดผลดี จึงกำหนดหน้าที่และบุคคลรับผิดชอบ ดังต่อไปนี้

วัน	รายชื่อ	หน้าที่
จันทร์		<ul style="list-style-type: none"> <li>- หัวหน้าเวร อบรมนักเรียนหน้าแถวในตอนเช้า</li> <li>- ดูแลการทำความสะอาดทั่วบริเวณโรงเรียน</li> <li>- ดูแลการเล่น และความเรียบร้อยของนักเรียน</li> <li>- จัดทำบันทึกเวรประจำวัน และสถิตินักเรียน</li> <li>- อบรมนักเรียนเข้าแถวกลางวัน</li> <li>- ดูแลการทำความสะอาดกลางวัน</li> <li>- ดูแลการเล่นของนักเรียนและรับประทานอาหารกลางวันของนักเรียน</li> <li>- ส่งนักเรียนกลับบ้านที่หน้าประตูโรงเรียน (เวลาเย็น)</li> </ul>
อังคาร		<ul style="list-style-type: none"> <li>- หัวหน้าเวร อบรมนักเรียนหน้าแถวในตอนเช้า</li> <li>- ดูแลการทำความสะอาดทั่วบริเวณโรงเรียน</li> <li>- ดูแลการเล่น และความเรียบร้อยของนักเรียน</li> <li>- จัดทำบันทึกเวรประจำวัน และสถิตินักเรียน</li> <li>- อบรมนักเรียนเข้าแถวกลางวัน</li> <li>- ดูแลการทำความสะอาดกลางวัน</li> <li>- ดูแลการเล่นของนักเรียนและรับประทานอาหารกลางวันของนักเรียน</li> <li>- ส่งนักเรียนกลับบ้านที่หน้าประตูโรงเรียน (เวลาเย็น)</li> </ul>
พุธ		<ul style="list-style-type: none"> <li>- หัวหน้าเวร อบรมนักเรียนหน้าแถวในตอนเช้า</li> <li>- ดูแลการทำความสะอาดทั่วบริเวณโรงเรียน</li> <li>- ดูแลการเล่น และความเรียบร้อยของนักเรียน</li> <li>- จัดทำบันทึกเวรประจำวัน และสถิตินักเรียน</li> <li>- อบรมนักเรียนเข้าแถวกลางวัน</li> <li>- ดูแลการทำความสะอาดกลางวัน</li> <li>- ดูแลการเล่นของนักเรียนและรับประทานอาหารกลางวันของนักเรียน</li> <li>- ส่งนักเรียนกลับบ้านที่หน้าประตูโรงเรียน (เวลาเย็น)</li> </ul>
พฤหัสบดี		<ul style="list-style-type: none"> <li>- หัวหน้าเวร อบรมนักเรียนหน้าแถวในตอนเช้า</li> <li>- ดูแลการทำความสะอาดทั่วบริเวณโรงเรียน</li> <li>- ดูแลการเล่น และความเรียบร้อยของนักเรียน</li> <li>- จัดทำบันทึกเวรประจำวัน และสถิตินักเรียน</li> </ul>

วัน	รายชื่อ	หน้าที่
		<ul style="list-style-type: none"> <li>- อบรมนักเรียนเข้าแถวกลางวัน</li> <li>- ดูแลการทำมาความสะอาดกลางวัน</li> <li>- ดูแลการเล่นของนักเรียนและรับประทานอาหารกลางวันของนักเรียน</li> <li>- ส่งนักเรียนกลับบ้านที่หน้าประตูโรงเรียน (เวลาเย็น)</li> </ul>
ศุกร์		<p>หัวหน้าเวร อบรมนักเรียนหน้าแถวในตอนเช้า</p> <ul style="list-style-type: none"> <li>- ดูแลการทำมาความสะอาดทั่วบริเวณโรงเรียน</li> <li>- ดูแลการเล่น และความเรียบร้อยของนักเรียน</li> <li>- จัดทำบันทึกเวรประจำวัน และสถิตินักเรียน</li> <li>- อบรมนักเรียนเข้าแถวกลางวัน</li> <li>- ดูแลการทำมาความสะอาดกลางวัน</li> <li>- ดูแลการเล่นของนักเรียนและรับประทานอาหารกลางวันของนักเรียน</li> <li>- ส่งนักเรียนกลับบ้านที่หน้าประตูโรงเรียน (เวลาเย็น)</li> </ul>

## ฝ่ายบริหารทั่วไป

ฝ่ายบริหารทั่วไป เป็นภารกิจหนึ่งของโรงเรียนในการสนับสนุน ส่งเสริมการปฏิบัติงานของโรงเรียนให้บรรลุตามนโยบาย และมาตรฐานการศึกษาที่โรงเรียนกำหนดให้มีประสิทธิภาพและประสิทธิผล เช่น การดำเนินงานธุรการ งานเลขานุการคณะกรรมการสถานศึกษาขั้นพื้นฐาน งานพัฒนาระบบและเครือข่ายข้อมูลสารสนเทศ การประสานและพัฒนาเครือข่ายการศึกษา การจัดระบบการบริหารและพัฒนาองค์กร งานเทคโนโลยีสารสนเทศ การส่งเสริม สนับสนุนด้านวิชาการ งบประมาณ บุคลากร และบริหารทั่วไป การดูแลอาคารสถานที่และสภาพแวดล้อม การจัดทำสำมะโนผู้เรียน การรับนักเรียน การส่งเสริมและประสานงาน การศึกษาในระบบ นอกระบบ และตามอัธยาศัย การระดมทรัพยากรเพื่อการศึกษา งานส่งเสริมงานกิจการนักเรียน การประชาสัมพันธ์งานการศึกษา การส่งเสริม สนับสนุน และสถาบันสังคมอื่นที่จัดการศึกษา

มีหน้าที่ วางแผนการปฏิบัติงาน กำหนดบุคลากร วิธีดำเนินการ ติดตาม ประเมินผล รายงาน เผยแพร่ ประชาสัมพันธ์ ในการปฏิบัติทุกด้านในฝ่ายบริหารทั่วไป ตามโครงสร้างงานหรือตามคำสั่งที่ได้รับมอบหมาย

### 2. งานธุรการ

มีขอบข่ายงานในเรื่อง การรับนักเรียน การจัดทำสำมะโนผู้เรียน ส่งเสริมสนับสนุน ด้านวิชาการ งบประมาณ บุคลากรและบริหารทั่วไป โดยมีหน้าที่ความรับผิดชอบ

- (1) วางแผนการดำเนินงานด้านธุรการ
- (2) รับนักเรียน การจัดทำสำมะโนผู้เรียน
- (3) จัดหาอุปกรณ์ และสิ่งอำนวยความสะดวกในการปฏิบัติงาน
- (4) ลงทะเบียนรับ ส่ง หนังสือราชการ และเอกสารอื่นๆ ผ่านระบบ Internet (e-filing)
- (5) โต้ตอบหนังสือราชการ และเอกสารอื่น ๆ
- (6) เก็บรักษาและทำลายหนังสือราชการและเอกสารอื่น ๆ
- (7) จัดบริการเกี่ยวกับเอกสาร หลักฐานทางราชการ
- (8) ประเมินผลและรายงานผลการปฏิบัติงานต่อผู้อำนวยการสถานศึกษา
- (9) ปฏิบัติงานอื่นๆ ตามที่ได้รับมอบหมาย

### 3. การส่งเสริมและประสานงานการศึกษาในระบบ นอกระบบ และตามอัธยาศัย

มีหน้าที่ความรับผิดชอบ

- (1) วางแผนการดำเนินงานส่งเสริมและประสานงานการศึกษาในระบบ นอกระบบ และตามอัธยาศัย
- (2) กำหนดบุคลากรรับผิดชอบ
- (3) สำรวจจัดทำข้อมูลความต้องการของชุมชน ในการรับบริการการศึกษาในระบบ นอกระบบ และตามอัธยาศัย
- (4) ให้บริการด้านการศึกษาแก่ชุมชน
- (5) ประสานงานให้ชุมชนมีส่วนร่วมในการส่งเสริมสนับสนุน พัฒนาการศึกษาด้านอุปกรณ์ งบประมาณบุคคล และภูมิปัญญาท้องถิ่น
- (6) ส่งเสริมและเผยแพร่ความรู้ เกี่ยวกับ ศิลปะ วัฒนธรรมและประเพณีไทยแก่ชุมชน

- (7) ประเมินผลและรายงานผลการปฏิบัติงานต่อผู้อำนวยการสถานศึกษา
- (8) ปฏิบัติงานอื่น ๆ ตามที่ได้รับมอบหมาย

#### 4. งานสารสนเทศ

มีขอบข่ายงานในเรื่อง แผนงานสารสนเทศ งานเทคโนโลยีสารสนเทศ การพัฒนาระบบและเครือข่ายข้อมูลสารสนเทศ

มีหน้าที่ความรับผิดชอบ

- (1) ศึกษารวบรวมข้อมูลสารสนเทศ วางแผนการดำเนินงานและจัดทำปฏิทินของกลุ่มงาน
- (2) ประสานงานในการกำกับติดตามงาน โครงการของกลุ่มงานเพื่อนำเสนอข้อมูลในรูปแบบต่าง ๆ
- (3) ประเมินและวิเคราะห์ข้อมูลเพื่อประโยชน์ในการนำไปใช้วางแผนและพัฒนางาน
- (4) ให้ความร่วมมือกับงานแผนงานโรงเรียนในเรื่องข้อมูลของกลุ่มงาน
- (5) ร่วมทำแผนพัฒนา แผนปฏิบัติการประจำปี และปฏิทินของโรงเรียน
- (6) รายงานผลการปฏิบัติงานต่อผู้อำนวยการสถานศึกษา

#### 5. งานกิจการนักเรียน

มีหน้าที่ วางแผนปฏิบัติงาน กำหนดบุคลากร วิธีดำเนินการติดตาม ประเมินผล รายงานเผยแพร่ประชาสัมพันธ์ ในการปฏิบัติทุกด้านในงานกิจการนักเรียน ประกอบด้วย กิจกรรมนักเรียน กรรมการนักเรียน สวัสดิภาพ สารวัตรนักเรียน ปฏิบัติงานปกครอง งานกิจกรรมสถานนักเรียน การแข่งขันกีฬา ภายใน / ภายนอก นานุกิลป์ งานทัศนศึกษา งานกิจกรรมพัฒนาผู้เรียน ส่งเสริมคุณธรรม จริยธรรม ลูกเสือ - เนตรนารี งานที่เกี่ยวข้องตามโครงสร้าง และงานอื่น ๆ ที่มอบหมาย

#### 6. งานฝ่ายปกครอง

มีหน้าที่ควบคุมดูแลความประพฤติ ของนักเรียนให้ปฏิบัติตามกฎ อยู่ในระเบียบ ข้อบังคับของโรงเรียน และปฏิบัติตามขนบธรรมเนียมประเพณีที่ดีงาม หากนักเรียนกระทำผิดระเบียบวินัย หรือกรณีพิพาท ให้ทำการสอบสวนและลงโทษนักเรียนตามระเบียบกระทรวงศึกษาธิการว่าด้วยการลงโทษนักเรียนฉบับปรับปรุงแก้ไข พ.ศ. 2543 ตามแต่กรณี โดยให้ยึดระเบียบเป็นหลักในการลงโทษ และให้ทำการ กำหนดระเบียบข้อบังคับของโรงเรียนโดยให้บันทึกเป็นลายลักษณ์อักษรตามแบบฟอร์มแต่ละขั้นตอน โดย ให้ปฏิบัติงานมีการประสานงานติดต่อกับครูหรือผู้รับผิดชอบงานกิจการนักเรียน ตามข้อ 12 ให้ประสานสัมพันธ์กัน แล้วจัดทำคู่มือระเบียบ ข้อบังคับและบทลงโทษของโรงเรียนเขียนติดไว้ แจงให้นักเรียนทราบทั้งด้วยวาจาและอักษร

#### 7. งานจริยศึกษา

มีหน้าที่ จัดให้มีการเสริมสร้าง ลักษณะที่พึงประสงค์ในด้านคุณธรรม จริยธรรม ค่านิยมที่ดีงามอยู่ในระเบียบวินัย ขนบธรรมเนียม ประเพณีที่ดีงาม จัดให้มีการประกวดเพื่อเป็นขวัญกำลังใจและประชาสัมพันธ์ เผยแพร่ ยกย่องนักเรียนที่ดีเด่นในด้านต่าง ๆ ปฏิบัติหน้าที่อื่น ๆ ตามที่ได้รับมอบหมาย

## 8. งานอาคารสถานที่

มีหน้าที่งานในขอบข่ายงานอาคารสถานที่ เช่น ปรับปรุงแต่งบรรยากาศอาคารสถานที่ จัดนิทรรศการ และจัดสถานที่งานพิธีการต่างๆ ปลูกไม้ดอกไม้ประดับ ควบคุม ดูแลรักษาความสะอาดระดับธงทิว ตราสัญลักษณ์ในวันสำคัญ ควบคุมดูแลงานก่อสร้างทุกชนิด และอื่น ๆ

## 12. งานอนามัยและบริการ

มีหน้าที่บริการ จัดกิจกรรม งานเกี่ยวกับขอบข่ายอนามัยโรงเรียน นักเรียน บุคลากรในโรงเรียน และควบคุมดูแลให้บริการด้านสุขภาพของนักเรียน จัดให้มีห้องพยาบาลที่สะอาด ถูกสุขลักษณะ ประกอบด้วย เตียง ยารักษาโรค อุปกรณ์เครื่องมือในการปฐมพยาบาล และมีผู้รับผิดชอบตลอดเวลา การป้องกันโรคติดต่อ การป้องกันยาเสพติด จัดทำบัตรหรือให้คำแนะนำในการทำบัตรแก่นักเรียนปฐมพยาบาลเบื้องต้นแก่นักเรียน ก่อนนำส่งโรงพยาบาล รวมทั้งการกำจัดการให้แก่นักเรียนจัดหาและเครื่องเวชภัณฑ์ให้เพียงพอแก่นักเรียนเข้ารับการตรวจสุขภาพในส่วนต่าง ๆ ของร่างกายที่ศูนย์สาธารณสุขหรือโรงพยาบาลให้คำแนะนำตลอดจนการรับวัคซีนประเภทต่าง ๆ ตามที่กำหนด จัดทำทะเบียนเอกสารต่าง ๆ ทำสถิติ รายงานการใช้ห้องพยาบาลจัดทำบัญชีการเบิกจ่ายที่เกี่ยวกับงานอนามัย และอื่น ๆ ที่เกี่ยวข้อง

## 13. งานโภชนาการ

มีหน้าที่วางแผนการดำเนินงานโภชนาการ ควบคุม ตรวจสอบคุณภาพอาหารกลางวันและที่จำหน่ายในโรงเรียนให้เป็นไปตามหลักโภชนาการ ควบคุมไม่ให้ใช้แก้วน้ำพลาสติกและขวดน้ำพลาสติก ควบคุมและตรวจสอบการชำระล้างภาชนะ การกำจัดมูลฝอย การทำความสะอาดโรงอาหารและบริเวณที่นั่งรับประทานอาหารของนักเรียน ให้ความรู้เกี่ยวกับโภชนาการแก่นักเรียนและผู้จำหน่ายอาหารจัดให้มีการ ตรวจสอบสุขภาพ ผู้ประกอบอาหาร และผู้จำหน่ายอาหาร ให้บริการอาหารและเครื่องดื่มแก่บุคลากรของโรงเรียนในโอกาสที่มีกิจกรรมพิเศษต่าง ๆ ประเมินผลและรายงานผลการปฏิบัติงานต่อผู้อำนวยการสถานศึกษา ปฏิบัติงานอื่น ๆ ตามที่ได้รับมอบหมาย

## 14. สุขภาพในโรงเรียน

หน้าที่ความรับผิดชอบ ควบคุม ดูแล งานด้านสาธารณสุขบุคคลให้ใช้การได้ดีตลอดเวลา ดูแลบำรุงรักษา สภาพสิ่งแวดล้อมให้ร่มรื่น สวยงาม ปราศจากมลภาวะการบริการด้านไฟฟ้า น้ำดื่ม น้ำใช้ และอุปกรณ์กักเก็บให้ปลอดภัยและสะอาดตลอดจนการซ่อมบำรุงรักษา ถนน ร่องน้ำ อุปกรณ์การเล่นอื่น ๆ ที่ส่งผลให้บุคลากรและนักเรียนในโรงเรียนมีสุขภาพพลานามัย ที่สมบูรณ์แข็งแรงปฏิบัติหน้าที่อื่น ๆ ตามที่ได้รับมอบหมาย

## 16. งานประชาสัมพันธ์

มีหน้าที่ วางแผนการดำเนินงานประชาสัมพันธ์ กำหนดบุคลากรรับผิดชอบ จัดหาวัสดุ อุปกรณ์ เครื่องอำนวยความสะดวกในการปฏิบัติงานด้านประชาสัมพันธ์ รับแจ้งข่าวสารประชาสัมพันธ์ให้บุคลากรและผู้ที่เกี่ยวข้องได้ทราบ จัดทำป้ายประชาสัมพันธ์กิจกรรมของโรงเรียนผ่านสื่อที่หลากหลาย เช่น โทรทัศน์ website เป็นต้น จัดทำ วารสาร เอกสารประชาสัมพันธ์ ข่าวสารอื่น ๆ จัดทำป้ายให้การต้อนรับผู้มาติดต่อประสานงานเยี่ยมชมโรงเรียนและผู้มาประชุม ประเมินผลและรายงานผลการปฏิบัติงานต่อผู้อำนวยการสถานศึกษา และปฏิบัติงานอื่น ๆ ตามที่ได้รับมอบหมาย

## 18. งานความสัมพันธ์ชุมชน

มีหน้าที่ความรับผิดชอบ ดังนี้

- (1) วางแผนการดำเนินงานสัมพันธ์ชุมชน
- (2) กำหนดบุคลากรรับผิดชอบ
- (3) ให้ความรู้และรณรงค์ด้านสาธารณสุข ภัยจากสารเสพติด
- (4) จัดกิจกรรมร่วมกับวัด ชุมชน และหน่วยงานราชการที่ใกล้เคียง
- (5) มีส่วนร่วมในการพัฒนาชุมชน และร่วมกิจกรรมวันสำคัญทางศาสนาและวันสำคัญอื่น ๆ
- (6) สร้างความสัมพันธ์ที่ดีกับชุมชนและองค์กรต่าง ๆ
- (7) ประสานกับชุมชนในการให้การสนับสนุนโรงเรียนด้านต่าง ๆ
- (8) ประเมินผลและรายงานผลการปฏิบัติงานต่อผู้อำนวยการสถานศึกษา
- (9) ปฏิบัติงานอื่น ๆ ตามที่ได้รับมอบหมาย

## 19. คณะกรรมการสถานศึกษา

มีบทบาทหน้าที่ดังนี้ให้ความเห็น เสนอแนะและให้คำปรึกษาในการจัดทำนโยบาย แผนพัฒนาการศึกษาของสถานศึกษาให้สอดคล้องกับนโยบายและแผน ของต้นสังกัด รวมทั้ง ความต้องการของชุมชนและท้องถิ่น รับทราบ ให้ความเห็นและข้อเสนอแนะในการปรับปรุง และพัฒนาคุณภาพการศึกษาและกิจการของสถานศึกษาให้สอดคล้องกับกฎหมาย กฎระเบียบ ประกาศ คำสั่ง ตลอดจนนโยบาย ของเทศบาลเมืองพนัสนิคม และความต้องการ ของชุมชนและท้องถิ่น ให้ความเห็น ข้อเสนอแนะ ประสาน ส่งเสริม สนับสนุน เกี่ยวกับการระดมทรัพยากรเพื่อการศึกษา แนวปฏิบัติเกี่ยวกับการบริหารการเงิน การจัดตั้งและการใช้จ่ายงบประมาณของสถานศึกษา รวมทั้งการจัดหารายได้ จากทรัพย์สิน ของสถานศึกษา ให้ความเห็น ข้อเสนอแนะและให้คำปรึกษาในการส่งเสริมความเข้มแข็งในชุมชนและสร้างความสัมพันธ์กับสถาบันอื่น ๆ ในชุมชนและท้องถิ่น ให้ความเห็น ข้อเสนอแนะ ในการพัฒนาหลักสูตรของสถานศึกษาให้สอดคล้องกับหลักสูตรแกนกลางการศึกษาขั้น พื้นฐาน และความต้องการของผู้เรียน ชุมชนและท้องถิ่น ให้ข้อเสนอแนะและส่งเสริม สนับสนุนในการจัดบรรยากาศ สภาพแวดล้อม กระบวนการเรียนรู้ แหล่งเรียนรู้ ภูมิปัญญา ท้องถิ่น ฯลฯ เพื่อการปรับปรุงและพัฒนาคุณภาพการจัดการศึกษาของสถานศึกษาอย่างต่อเนื่อง รับทราบ และ ให้ข้อเสนอแนะเกี่ยวกับการจัดระบบและการดำเนินการตามระบบประกันคุณภาพภายในสถานศึกษา หรือปฏิบัติหน้าที่อื่นตามที่กฎหมายว่าด้วยระเบียบข้าราชการครู และบุคลากรทางการศึกษา กำหนดให้เป็นอำนาจหน้าที่ของ คณะกรรมการสถานศึกษาขั้นพื้นฐาน

## มาตรฐานการปฏิบัติงาน

**มาตรฐานที่ 1** ปฏิบัติกิจกรรมทางวิชาการเกี่ยวกับการพัฒนาวิชาชีพครูอยู่เสมอ

การปฏิบัติกิจกรรมทางวิชาการเกี่ยวกับการพัฒนาวิชาชีพครู หมายถึง การศึกษาค้นคว้าเพื่อพัฒนาตนเอง การเผยแพร่ผลงานทางวิชาการ และการเข้าร่วมกิจกรรมทางวิชาการที่องค์กรหรือหน่วยงาน หรือสมาคมจัดขึ้น เช่น การประชุม การอบรม การสัมมนา และการประชุมปฏิบัติการ เป็นต้น ทั้งนี้ต้องมีผลงานหรือรายงานที่ปรากฏชัดเจน

**มาตรฐานที่ 2** ตัดสินใจปฏิบัติกิจกรรมต่าง ๆ โดยคำนึงถึงผลที่จะเกิดกับผู้เรียน

การตัดสินใจปฏิบัติกิจกรรมต่าง ๆ โดยคำนึงถึงผลที่จะเกิดกับผู้เรียน หมายถึง การเลือกอย่างชาญฉลาด ด้วยความรัก และหวังดีต่อผู้เรียน ดังนั้น ในการเลือกกิจกรรมการเรียนการสอนและกิจกรรมอื่น ๆ ครูต้องคำนึงถึงประโยชน์ที่จะเกิดแก่ผู้เรียนเป็นหลัก

**มาตรฐานที่ 3** มุ่งมั่นพัฒนาผู้เรียนให้เต็มตามศักยภาพ

การมุ่งมั่นพัฒนาผู้เรียน หมายถึง การใช้ความพยายามอย่างเต็มความสามารถของครูที่จะให้ผู้เรียนเกิดการเรียนรู้ให้มากที่สุด ตามความถนัด ความสนใจ ความต้องการ โดยวิเคราะห์วินิจฉัยปัญหาความต้องการที่แท้จริงของผู้เรียน ปรับเปลี่ยนวิธีการสอนที่จะให้ได้ผลดีกว่าเดิม รวมทั้งการส่งเสริมพัฒนาการด้านต่าง ๆ ตามศักยภาพของผู้เรียนแต่ละคนอย่างเป็นระบบ

**มาตรฐานที่ 4** พัฒนาแผนการสอนให้สามารถปฏิบัติได้เกิดผลจริง

การพัฒนาแผนการสอนให้สามารถปฏิบัติได้เกิดผลจริง หมายถึง การเลือกใช้ ปรับปรุง หรือสร้างแผนการสอน บันทึกการสอน หรือ เตรียมการสอนในลักษณะอื่น ๆ ที่สามารถนำไปใช้จัดกิจกรรมการเรียนการสอน ให้ผู้เรียนบรรลุวัตถุประสงค์ของการเรียนรู้

**มาตรฐานที่ 5** พัฒนาสื่อการเรียนการสอนให้มีประสิทธิภาพอยู่เสมอ

การพัฒนาสื่อการเรียนการสอนให้มีประสิทธิภาพ หมายถึง การประดิษฐ์คิดค้น ผลิต เลือกใช้ ปรับปรุงเครื่องมืออุปกรณ์ เอกสารสิ่งพิมพ์ เทคนิควิธีการต่าง ๆ เพื่อให้ผู้เรียนบรรลุจุดประสงค์ของการเรียนรู้

**มาตรฐานที่ 6** จัดกิจกรรมการเรียนการสอนโดยเน้นผลถาวรที่เกิดแก่ผู้เรียน

การจัดการเรียนการสอนโดยเน้นผลถาวร หมายถึง การจัดการเรียนการสอนที่มุ่งเน้นให้ผู้เรียนประสบผลสำเร็จในการแสวงหาความรู้ ตามสภาพความแตกต่างของบุคคลด้วยการปฏิบัติจริง และสรุปความรู้ทั้งหลายได้ด้วยตนเอง ก่อให้เกิดค่านิยมและนิสัยในการปฏิบัติจนเป็นบุคลิกภาพถาวรติดตัวผู้เรียนตลอดไป

**มาตรฐานที่ 7** รายงานผลการพัฒนาคุณภาพของผู้เรียนได้อย่างมีระบบ

การรายงานผลการพัฒนาคุณภาพของผู้เรียนได้อย่างมีระบบ หมายถึง การรายงานผลการพัฒนาผู้เรียนที่เกิดจากการปฏิบัติการเรียนการสอนให้ครอบคลุมสาเหตุ ปัจจัย และการดำเนินงานที่เกี่ยวข้อง โดยครูนำเสนอรายงานการปฏิบัติในรายละเอียด ดังนี้

- (1) ปัญหาความต้องการของผู้เรียนที่ต้องได้รับการพัฒนา และเป้าหมายของการพัฒนาผู้เรียน
- (2) เทคนิค วิธีการ หรือนวัตกรรมการเรียนการสอนที่นำมาใช้เพื่อพัฒนาคุณภาพของผู้เรียน และขั้นตอนวิธีใช้เทคนิควิธีการหรือนวัตกรมนั้น ๆ
- (3) ผลการจัดกิจกรรมการเรียนการสอนตามวิธีการที่กำหนดที่เกิดกับผู้เรียน
- (4) ข้อเสนอแนะแนวทางใหม่ ๆ ในการปรับปรุงและพัฒนาผู้เรียนให้ได้ผลดียิ่งขึ้น

**มาตรฐานที่ 8** ปฏิบัติตนเป็นแบบอย่างที่ดีแก่ผู้เรียน

การปฏิบัติตนเป็นแบบอย่างที่ดี หมายถึง การแสดงออก การประพฤติและปฏิบัติในด้านบุคลิกภาพทั่วไป การแต่งกาย กิริยา วาจา และจริยธรรมที่เหมาะสมกับความเป็นครูอย่างสม่าเสมอ ที่ทำให้ผู้เรียนเลื่อมใสศรัทธา และถือเป็นแบบอย่าง



### **มาตรฐานที่ 9** ร่วมมือกับผู้อื่นในสถานศึกษาอย่างสร้างสรรค์

การร่วมมือกับผู้อื่นในสถานศึกษาอย่างสร้างสรรค์ หมายถึง การตระหนักถึงความสำคัญรับฟังความคิดเห็น ยอมรับในความรู้ความสามารถ ให้ความร่วมมือในการปฏิบัติกิจกรรมต่าง ๆ ของเพื่อนร่วมงานด้วยความเต็มใจ เพื่อให้บรรลุเป้าหมายของสถานศึกษา และร่วมรับผลที่เกิดขึ้นจากการกระทำนั้น

### **มาตรฐานที่ 10** ร่วมมือกับผู้อื่นอย่างสร้างสรรค์ในชุมชน

การร่วมมือกับผู้อื่นในชุมชนอย่างสร้างสรรค์ หมายถึง การตระหนักในความสำคัญ รับฟังความคิดเห็น ยอมรับในความรู้ความสามารถของบุคคลอื่นในชุมชน และร่วมมือปฏิบัติงานเพื่อพัฒนางานของสถานศึกษา ให้ชุมชนและสถานศึกษามีการยอมรับซึ่งกันและกัน และปฏิบัติงานร่วมกันด้วยความเต็มใจ

### **มาตรฐานที่ 11** แสวงหาและใช้ข้อมูลข่าวสารในการพัฒนา

การแสวงหาและใช้ข้อมูลข่าวสารในการพัฒนา หมายถึง การค้นหา สังเกต จดจำ และรวบรวมข้อมูลข่าวสารตามสถานการณ์ของสังคมทุกด้าน โดยเฉพาะสารสนเทศเกี่ยวกับวิชาชีพครู สามารถวิเคราะห์ วิจารณ์อย่างมีเหตุผล และใช้ข้อมูลประกอบการแก้ปัญหา พัฒนาตนเอง พัฒนางาน และพัฒนาสังคมได้อย่างเหมาะสม

### **มาตรฐานที่ 12** สร้างโอกาสให้ผู้เรียนได้เรียนรู้ในทุกสถานการณ์

การสร้างโอกาสให้ผู้เรียนได้เรียนรู้ หมายถึง การสร้างกิจกรรมการเรียนรู้โดยการนำเอาปัญหาหรือความจำเป็นในการพัฒนาต่าง ๆ ที่เกิดขึ้นในการเรียนและการจัดกิจกรรมอื่น ๆ ในโรงเรียนมา กำหนดเป็นกิจกรรมการเรียนรู้ เพื่อนำไปสู่การพัฒนาของผู้เรียนที่ถาวร เป็นแนวทางในการแก้ปัญหาของครูอีกแบบหนึ่งที่จะนำเอาวิกฤติต่าง ๆ มาเป็นโอกาสในการพัฒนา ครูจำเป็นต้องมอง มุมต่าง ๆ ของปัญหาแล้วผันมุมมองของปัญหาไปในทางการพัฒนา กำหนดเป็นกิจกรรมในการพัฒนาของผู้เรียน ครูจึงต้องเป็นผู้มองมุมบวกในสถานการณ์ต่าง ๆ ได้ ถ้าที่จะเผชิญปัญหาต่าง ๆ มีสติในการแก้ปัญหา มิได้ตอบสนองปัญหาต่าง ๆ ด้วยอารมณ์หรือแง่มุมแบบตรงตัว ครูสามารถมองหามุมใน ทุก ๆ โอกาส มองเห็นแนวทางที่นำสู่ผลก้าวหน้าของผู้เรียน

## **จรรยาบรรณของวิชาชีพ**

### **จรรยาบรรณต่อตนเอง**

ผู้ประกอบวิชาชีพทางการศึกษา ต้องมีวินัยในตนเอง พัฒนาตนเองด้านวิชาชีพ บุคลิกภาพและวิสัยทัศน์ ให้ทันต่อการพัฒนาทางวิทยาการ เศรษฐกิจ สังคม และการเมืองอยู่เสมอ

### **จรรยาบรรณต่อวิชาชีพ**

ผู้ประกอบวิชาชีพทางการศึกษา ต้องรัก ศรัทธา ซื่อสัตย์สุจริต และรับผิดชอบต่อวิชาชีพ เป็นสมาชิกที่ดีขององค์กรวิชาชีพ

### จรรยาบรรณต่อผู้รับบริการ

- (1) ผู้ประกอบวิชาชีพทางการศึกษา ต้องรัก เมตตา เอาใจใส่ ช่วยเหลือ ส่งเสริม ให้กำลังใจ แก่ศิษย์ และผู้รับบริการตามบทบาทหน้าที่โดยเสมอหน้า
- (2) ผู้ประกอบวิชาชีพทางการศึกษา ต้องส่งเสริมให้เกิดการเรียนรู้ ทักษะ และนิสัยที่ถูกต้องดีงามแก่ศิษย์และผู้รับบริการตามบทบาทหน้าที่อย่างเต็มความสามารถด้วยความบริสุทธิ์ใจ
- (3) ผู้ประกอบวิชาชีพทางการศึกษาต้องประพฤติปฏิบัติตนเป็นแบบอย่างที่ดี ทั้งทางกาย วาจา และจิตใจ
- (4) ผู้ประกอบวิชาชีพทางการศึกษา ต้องไม่กระทำตนเป็นปฏิปักษ์ต่อความเจริญทางกาย สติปัญญา จิตใจ อารมณ์ และสังคมของศิษย์และผู้รับบริการ
- (5) ผู้ประกอบวิชาชีพทางการศึกษา ต้องให้บริการด้วยความจริงใจและเสมอภาค โดยไม่เรียกรับหรือยอมรับผลประโยชน์จากการใช้ตำแหน่งหน้าที่โดยมิชอบ

### จรรยาบรรณต่อผู้ร่วมประกอบวิชาชีพ

- (6) ผู้ประกอบวิชาชีพทางการศึกษา พึงช่วยเหลือเกื้อกูลซึ่งกันและกันอย่างสร้างสรรค์โดยยึดมั่นในระบบคุณธรรม สร้างความสามัคคีในหมู่คณะ

### จรรยาบรรณต่อสังคม

ผู้ประกอบวิชาชีพทางการศึกษาพึงปฏิบัติตนเป็นผู้นำในการอนุรักษ์และพัฒนาเศรษฐกิจ สังคม ศาสนา ศิลปวัฒนธรรม ภูมิปัญญา สิ่งแวดล้อม รักษาผลประโยชน์ของส่วนรวม และยึดมั่นในการปกครองระบอบประชาธิปไตยอันมีพระมหากษัตริย์ทรงเป็นประมุข

## จิตวิญญาณของการเป็นครูที่ดี

ครูดีมีค่ากว่าสิ่งใด

ครูที่ดีต้องมี 11 ข้อและต้องไม่ 12 ข้อ  
จึงถือว่าเป็นครูที่มีจิตวิญญาณของการเป็นครูที่ดี

### 11 ข้อที่ครูควรปฏิบัติ

- |                                  |   |
|----------------------------------|---|
| 1. ต้อง รู้ก่อน                  | 2. ต้อง สอนทวนซ้ำ                               |
| 3. ต้อง ทำให้เห็น                | 4. ต้อง เน้นปฏิบัติ                             |
| 5. ต้อง จัดเสริมกำลังใจ          | 6. ต้อง ชี้พิกษภัยให้กลัว                       |
| 7. ต้อง ทำตัวใกล้ชิดศิษย์        | 8. ต้อง กล่อมจิตให้เกิดศรัทธา                   |
| 9. ต้อง รักษากติกาอย่างเคร่งครัด | 10. ต้อง วัตถุประสงค์และประเมินผลอย่างเที่ยงตรง |
| 11. ต้อง มั่นคงในอารมณ์          |   |

### 12 ข้อที่ครูที่ดีไม่ควรปฏิบัติ

- |                        |                        |
|------------------------|------------------------|
| 1. หน้าบึ้ง หน้าอ      | 2. ด่าทอ หยาบคาย       |
| 3. มาสอนสายเป็นประจำ   | 4. ชักนำไปเชื้อไขกลาง  |
| 5. พูดอย่างทำอย่าง     | 6. วางท่าหรือเชื่องซึม |
| 7. สุ่มเตรียมการสอน    | 8. สื่อนำอุปกรณ์มาใช้  |
| 9. แต่งกายหวือหวา      | 10. วีนหาบายนมุข       |
| 11. ก่อทุกข์ให้ผู้อื่น | 12. ฝืนใจเวลาสอน       |

## วิสัยทัศน์ พันธกิจ เป้าหมาย อัตลักษณ์ และเอกลักษณ์ของสถานศึกษา

### วิสัยทัศน์โรงเรียนบ้านหนองเต่าบึงเรือใหญ่

โรงเรียนบ้านหนองเต่าบึงเรือใหญ่ เป็นสังคมแห่งการเรียนรู้ ที่ใช้นวัตกรรม เทคโนโลยีทางการศึกษาและภูมิปัญญาท้องถิ่น ผู้เรียนมีคุณภาพตามมาตรฐาน ดำรงตนตามหลักความพอเพียง มีคุณธรรม มีทักษะชีวิต ชุมชนมีส่วนร่วมและมีความพร้อมสู่ประชาคมอาเซียน

### พันธกิจโรงเรียนบ้านหนองเต่าบึงเรือใหญ่

๑. พัฒนาแหล่งเรียนรู้ โดยใช้นวัตกรรม และเทคโนโลยี
๒. จัดกระบวนการเรียนการสอน เน้นคุณธรรม และนำภูมิปัญญาท้องถิ่นมาใช้ในการบวนการเรียนการสอน
๓. ยกระดับผลสัมฤทธิ์ให้ได้มาตรฐาน
๔. ส่งเสริมการนำหลักปรัชญาของเศรษฐกิจพอเพียงมาใช้ในการจัดการเรียนรู้ สนับสนุนและพัฒนาบุคลากรอย่างต่อเนื่อง
๕. ประสานความร่วมมือกับชุมชน องค์กรทุกภาคส่วนเข้ามามีส่วนร่วมในการจัดการศึกษา

### เป้าประสงค์โรงเรียนบ้านหนองเต่าบึงเรือใหญ่

๑. ผู้เรียนทุกคนได้รับการศึกษาอย่างมีคุณภาพตามมาตรฐานการศึกษาปฐมวัยและการศึกษาขั้นพื้นฐาน
๒. ครูและบุคลากรทางการศึกษา สามารถปฏิบัติงานได้อย่างมีประสิทธิภาพเต็มตามศักยภาพ
๓. สถานศึกษามีระบบประกันคุณภาพภายในที่เข้มแข็งและได้รับรองจาก สมศ.
๔. ประชากรวัยเรียนได้รับโอกาสในการศึกษาขั้นพื้นฐานอย่างเท่าเทียมทั่วถึงและได้รับโอกาสในการศึกษาปฐมวัย ก่อนเข้าเรียนในระดับการศึกษาภาคบังคับ
๕. ผู้พิการ ผู้ด้อยโอกาส เด็กไร้รัฐ ได้รับการศึกษาปฐมวัย และการศึกษาขั้นพื้นฐานอย่างเท่าเทียมและทั่วถึงตามลักษณะของผู้เรียนแต่ละกลุ่มและประเภท
๖. ผู้มีความสามารถพิเศษได้รับโอกาสในการศึกษาขั้นพื้นฐานเต็มศักยภาพ
๗. สถานศึกษามีระบบการบริหารจัดการที่มีประสิทธิภาพ สามารถรองรับการกระจายอำนาจ โดยใช้โรงเรียนเป็นฐานมุ่งสู่การพัฒนาการศึกษา

### ปรัชญาของโรงเรียน

“สุวิชาโน ภวักโหติ ” ผู้รู้ดีเป็นผู้เจริญ

### คำขวัญ

เรียนดี มีวินัย ใฝ่เรียนรู้ เชิดชูคุณธรรม

สีประจำโรงเรียน ; เหลือง-เขียว

## เอกลักษณ์

ออมเพื่ออนาคต

## อัตลักษณ์

รวมใจพัฒนา เห็นคุณค่าเศรษฐกิจพอเพียง

## สมรรถนะสำคัญของผู้เรียน

หลักสูตรสถานศึกษาโรงเรียนบ้านหนองเต่าบึงเรือใหญ่ ตามหลักสูตรแกนกลางการศึกษาขั้นพื้นฐาน พุทธศักราช 2551 มุ่งให้ผู้เรียนเกิดสมรรถนะสำคัญ 5 ประการ ดังนี้

1. ความสามารถในการสื่อสาร เป็นความสามารถในการรับและส่งสาร มีวัฒนธรรมในการใช้ภาษาถ่ายทอดความคิด ความรู้ความเข้าใจ ความรู้สึก และทัศนะของตนเองเพื่อแลกเปลี่ยนข้อมูลข่าวสารและประสบการณ์อันจะเป็นประโยชน์ต่อการพัฒนาตนเองและสังคม รวมทั้งการเจรจาต่อรองเพื่อขจัดและลดปัญหาความขัดแย้งต่าง ๆ การเลือกรับหรือไม่รับข้อมูลข่าวสารด้วยหลักเหตุผลและความถูกต้อง ตลอดจนการเลือกใช้วิธีการสื่อสาร ที่มีประสิทธิภาพโดยคำนึงถึงผลกระทบที่มีต่อตนเองและสังคม

2. ความสามารถในการคิด เป็นความสามารถในการคิดวิเคราะห์ การคิดสังเคราะห์ การคิดอย่างสร้างสรรค์ การคิดอย่างมีวิจารณญาณ และการคิดเป็นระบบ เพื่อนำไปสู่การสร้างองค์ความรู้หรือสารสนเทศเพื่อการตัดสินใจเกี่ยวกับตนเองและสังคมได้อย่างเหมาะสม

3. ความสามารถในการแก้ปัญหา เป็นความสามารถในการแก้ปัญหาและอุปสรรคต่าง ๆ ที่เผชิญได้อย่างถูกต้องเหมาะสมบนพื้นฐานของหลักเหตุผล คุณธรรมและข้อมูลสารสนเทศ เข้าใจความสัมพันธ์และการเปลี่ยนแปลงของเหตุการณ์ต่าง ๆ ในสังคม แสวงหาความรู้ ประยุกต์ความรู้มาใช้ในการป้องกันและแก้ไขปัญหา และมีการตัดสินใจที่มีประสิทธิภาพโดยคำนึงถึงผลกระทบที่เกิดขึ้นต่อตนเอง สังคมและสิ่งแวดล้อม

4. ความสามารถในการใช้ทักษะชีวิต เป็นความสามารถในการนำกระบวนการต่าง ๆ ไปใช้ในการดำเนินชีวิตประจำวัน การเรียนรู้ด้วยตนเอง การเรียนรู้อย่างต่อเนื่อง การทำงาน และการอยู่ร่วมกันในสังคมด้วยการสร้างเสริมความสัมพันธ์อันดีระหว่างบุคคล การจัดการปัญหาและความขัดแย้งต่าง ๆ อย่างเหมาะสม การปรับตัวให้ทันกับการเปลี่ยนแปลงของสังคมและสภาพแวดล้อม และการรู้จักหลีกเลี่ยงพฤติกรรมไม่พึงประสงค์ที่ส่งผลกระทบต่อตนเองและผู้อื่น

5. ความสามารถในการใช้เทคโนโลยี เป็นความสามารถในการเลือก และใช้ เทคโนโลยีด้านต่าง ๆ และมีทักษะกระบวนการทางเทคโนโลยี เพื่อการพัฒนาตนเองและสังคม ในด้านการเรียนรู้ การสื่อสาร การทำงาน การแก้ปัญหาอย่างสร้างสรรค์ ถูกต้อง เหมาะสม และมีคุณธรรม

## คุณลักษณะอันพึงประสงค์

หลักสูตรสถานศึกษาโรงเรียนบ้านหนองเต่าบึงเรือใหญ่ ตามหลักสูตรแกนกลางการศึกษาขั้นพื้นฐาน พุทธศักราช 2551 มุ่งพัฒนาผู้เรียนให้มีคุณลักษณะอันพึงประสงค์ เพื่อให้สามารถอยู่ร่วมกับผู้อื่นในสังคมได้อย่างมีความสุข ในฐานะเป็นพลเมืองไทยและพลโลก ดังนี้

1. รักชาติ ศาสน์ กษัตริย์
2. ซื่อสัตย์สุจริต
3. มีวินัย

4. ใฝ่เรียนรู้
5. อยู่อย่างพอเพียง
6. มุ่งมั่นในการทำงาน
7. รักความเป็นไทย
8. มีจิตสาธารณะ

**ค่านิยมหลักของคนไทย 12 ประการ ตามนโยบายของ คสช.**

1. มีความรักชาติ ศาสนา พระมหากษัตริย์
2. ซื่อสัตย์ เสียสละ อดทน มีอุดมการณ์ในสิ่งที่ดีงามเพื่อส่วนรวม
3. กตัญญูต่อพ่อแม่ ผู้ปกครอง ครูบาอาจารย์
4. ใฝ่หาความรู้ หมั่นศึกษาเล่าเรียนทั้งทางตรง และทางอ้อม
5. รักษาวัฒนธรรมประเพณีไทยอันงดงาม
6. มีศีลธรรม รักษาความสัตย์ หวังดีต่อผู้อื่น เผื่อแผ่และแบ่งปัน
7. เข้าใจเรียนรู้การเป็นประชาธิปไตย อันมีพระมหากษัตริย์ทรงเป็นประมุขที่ถูกต้อง
8. มีระเบียบวินัย เคารพกฎหมาย ผู้น้อยรู้จักการเคารพผู้ใหญ่
9. มีสติรู้ตัว รู้คิด รู้ทำ รู้ปฏิบัติตามพระราชดำรัสของพระบาทสมเด็จพระเจ้าอยู่หัว
10. รู้จักดำรงตนอยู่โดยใช้หลักปรัชญาเศรษฐกิจพอเพียงตามพระราชดำรัสของพระบาท สมเด็จพระเจ้าอยู่หัวรู้จักอดออมไว้ใช้เมื่อจำเป็น มีไว้พอกินพอใช้ ถ้าเหลือก็แจกจ่ายจำหน่าย และพร้อมที่จะขยายกิจการเมื่อมีความพร้อม เมื่อมีภูมิคุ้มกันที่ดี
11. มีความเข้มแข็งทั้งร่างกาย และจิตใจ ไม่ยอมแพ้ต่ออำนาจฝ่ายต่ำ หรือกิเลส มีความละอายเกรงกลัวต่อบาปตามหลักของศาสนา
12. คำนึงถึงผลประโยชน์ของส่วนรวม และของชาติมากกว่าผลประโยชน์ของตนเอง

## งานด้านการบริหารทั่วไป

เป็นภารกิจหนึ่งของโรงเรียนในการสนับสนุน ส่งเสริมการปฏิบัติงาน ของโรงเรียนให้บรรลุตามนโยบาย และมาตรฐานการศึกษาที่โรงเรียนกำหนดให้มีประสิทธิภาพ และประสิทธิผล เช่น การดำเนินงานธุรการ งานเลขานุการคณะกรรมการสถานศึกษาขั้นพื้นฐาน งานพัฒนาระบบและเครือข่าย ข้อมูลสารสนเทศ การประสานและพัฒนาเครือข่ายการศึกษา การจัด ระบบการบริหารและพัฒนาองค์กร งานเทคโนโลยีสารสนเทศ การส่งเสริม สนับสนุนด้านวิชาการ งบประมาณ บุคลากรและบริหารทั่วไป การดูแลอาคารสถานที่และสภาพแวดล้อม การจัดทำสำมะโนผู้เรียน การรับนักเรียน การส่งเสริมและประสานงานการศึกษาในระบบ นอกระบบ และ ตามอัธยาศัย การระดมทรัพยากรเพื่อการศึกษา งานส่งเสริมงานกิจการนักเรียน การประชาสัมพันธ์ งานการศึกษา การส่งเสริมสนับสนุน และสถาบันสังคมอื่นที่จัดการศึกษา งานประสานราชการกับเขตพื้นที่การศึกษาและหน่วยงานอื่น การจัดระบบการควบคุมในหน่วยงาน งานบริการสาธารณะ

## บทบาทและหน้าที่ของกลุ่มบริหารทั่วไป

### หัวหน้ากลุ่มบริหารทั่วไป

มีหน้าที่รับผิดชอบในขอบข่ายต่อไปนี้

1. ปฏิบัติหน้าที่ในฐานะรองผู้อำนวยการกลุ่มบริหารทั่วไปของโรงเรียน
2. เป็นที่ปรึกษาของผู้บริหารโรงเรียนเกี่ยวกับงานบริหารทั่วโรงเรียน
3. กำกับ ติดตาม การดำเนินงานของกลุ่มบริหารทั่วไปให้ดำเนินไปด้วยความเรียบร้อย และมีประสิทธิภาพ
4. กำหนดหน้าที่ของบุคลากรในกลุ่มบริหารทั่วไป และควบคุมการปฏิบัติงานของสำนักงานบริหารทั่วไป
5. บริหารจัดการในสายงานตามบทบาทและหน้าที่ความรับผิดชอบได้อย่างมีประสิทธิภาพ
6. กำกับ ติดตาม ให้งานแผนงานและบริหารทั่วไป ประสานฝ่ายต่างๆ เพื่อดำเนินกิจกรรม งานโครงการ ให้เป็นไปตามแผนปฏิบัติการ และปฏิบัติการของโรงเรียน
7. กำกับ ติดตาม ประสานงานให้มีการรวบรวมข้อมูล สถิติเกี่ยวกับงานบริหารทั่วไปให้เป็นปัจจุบัน เพื่อนำไปใช้เป็นแนวทางในการพัฒนา และแก้ไขปัญหา
8. ควบคุม กำกับ ติดตาม การดำเนินงานและประเมินผลการปฏิบัติงานของบุคลากรในกลุ่มบริหารทั่วไป อย่างต่อเนื่อง
9. ติดตามประสานประโยชน์ของครู ผู้ปฏิบัติหน้าที่และปฏิบัติหน้าที่พิเศษ เพื่อสร้างขวัญและกำลังใจ
10. วินิจฉัยสั่งการงานที่รับมอบหมายไปยังงานที่เกี่ยวข้อง
11. ติดตามผลสัมฤทธิ์และประเมินผลการปฏิบัติงานเพื่อสรุปปัญหา และอุปสรรคในการดำเนินงาน เพื่อหาแนวทางในการพัฒนางานให้มีประสิทธิภาพยิ่งขึ้น
12. กำกับ ติดตาม ให้งานติดตามประเมินผล และประสานงาน ดำเนินการติดตามการปฏิบัติงานของทุกงานพร้อมรายงานผลการปฏิบัติอย่างต่อเนื่อง

13. ประสานงานคณะกรรมการสถานศึกษาขั้นพื้นฐานโรงเรียนวัดนางแก้ว
14. ติดต่อประสานงานระหว่างโรงเรียนกับหน่วยงานภายนอกในส่วนที่เกี่ยวข้องกับงานบริหารทั่วไป
15. ปฏิบัติหน้าที่อื่นๆ ตามที่ได้รับมอบหมาย

### งานสำนักงานกลุ่มบริหารทั่วไป

#### 1. งานสารบรรณกลุ่มบริหารทั่วไป

มีหน้าที่รับผิดชอบในขอบข่ายต่อไปนี้

- 1.1 จัดทำแผนพัฒนางาน/โครงการ แผนปฏิบัติราชการและปฏิทินงานเสนอรองกลุ่มบริหารทั่วไปเพื่อจัดสรรงบประมาณ
- 1.2 จัดหา จัดซื้อทรัพยากรที่จำเป็นในสำนักงานกลุ่มบริหารทั่วไป
- 1.3 จัดทำทะเบียนรับ – ส่ง หนังสือราชการ โดยแยกประเภทของเอกสารและหนังสือของสำนักงาน ให้เป็นหมวดหมู่มีระบบการเก็บเอกสารที่สามารถค้นหาเรื่องได้อย่างรวดเร็ว
- 1.4 โต้ตอบหนังสือราชการ ตรวจสอบความถูกต้องของเอกสาร หลักฐานให้ถูกต้องตามระเบียบของงานสารบรรณอย่างรวดเร็วและทันเวลา
- 1.5 จัดส่งหนังสือราชการ เอกสารของกลุ่มบริหารทั่วไป ให้งานที่รับผิดชอบและติดตามเรื่องเก็บคืนจัดเข้าแฟ้มเรื่อง
- 1.6 จัดพิมพ์เอกสารและจัดถ่ายเอกสารต่าง ๆ ของกลุ่มบริหารทั่วไป เช่น บันทึกรายชื่อความ แบบสำรวจแบบสอบถาม แบบประเมินผลงานระเบียบและคำสั่ง
- 1.7 ประสานงานด้านข้อมูลและร่วมมือกับกลุ่มบริหารงานต่าง ๆ ในโรงเรียน เพื่อให้เกิดความเข้าใจและร่วมมืออันดีต่อกันในการดำเนินงานตามแผน
- 1.8 ประเมินผลและสรุปรายงานผลปฏิบัติราชการประจำปี
- 1.9 ปฏิบัติหน้าที่อื่น ๆ ตามที่ได้รับมอบหมาย

#### 2. งานพัสดุกลุ่มบริหารทั่วไป

- 2.1 ประสานงานในกลุ่มงานบริหารทั่วไป วางแผน จัดซื้อ จัดหาวัสดุ ครุภัณฑ์ที่จำเป็นในการซ่อมแซมอาคารสถานที่ สาธารณูปโภคและอุปกรณ์อำนวยความสะดวกที่ชำรุด โดยประสานงานกับพัสดุโรงเรียน
- 2.2 จัดทำบัญชีควบคุมการเบิกจ่ายวัสดุ ยืมวัสดุให้ถูกต้องมีระบบและเป็นปัจจุบัน
- 2.3 จัดทำระเบียบ แนวปฏิบัติ แบบรายงาน แบบฟอร์มต่าง ๆ ที่จำเป็นในการให้บริการปรับซ่อม
- 2.4 ติดตามการปรับซ่อมและบำรุงรักษาสภาพวัสดุ ครุภัณฑ์ให้มีอายุการใช้งานยาวนาน
- 2.5 ประเมิน สรุปผลการดำเนินงานประจำปีการศึกษาและรายงานต่อผู้เกี่ยวข้อง
- 2.6 ปฏิบัติหน้าที่อื่น ๆ ตามที่ได้รับมอบหมาย

#### 3. งานสารสนเทศกลุ่มบริหารทั่วไป

- 3.1 วางแผนงาน/โครงการ และจัดทรัพยากรที่ใช้ในงานสารสนเทศของกลุ่มบริหารทั่วไป
- 3.2 ประสานงานด้านความร่วมมือเกี่ยวกับข้อมูลกับงานต่าง ๆ เพื่อรวบรวมและจัดระบบข้อมูลสารสนเทศที่ถูกต้องเหมาะสมและทันสมัยที่จะบ่งบอกถึงสภาพปัญหาความต้องการ



3.3 รวบรวมข้อมูลเกี่ยวกับนโยบายของโรงเรียน เกณฑ์การประเมินมาตรฐานแนวทางการปฏิรูปการศึกษา

3.4 จัดทำเอกสารเผยแพร่ข้อมูลให้กลุ่มงาน ได้ใช้ประโยชน์ในการวางแผนแก้ปัญหาหรือพัฒนา งานในกลุ่มงานต่อไป

3.5 ร่วมมือกับสารสนเทศของโรงเรียน เผยแพร่งานของกลุ่มบริหารทั่วไป

3.6 ประเมิน สรุป รายงานผลการดำเนินงานประจำปีการศึกษา

3.7 ปฏิบัติหน้าที่อื่น ๆ ตามที่ได้รับมอบหมาย

#### 4. งานแผนงานกลุ่มบริหารทั่วไป

4.1 ประสานงานจัดทำแผนพัฒนางาน แผนปฏิบัติราชการ/โครงการ ปฏิทินปฏิบัติงานกลุ่มบริหารทั่วไป เสนอผู้บริหารเพื่อจัดสรรงบประมาณ

4.2 พิจารณาจัดแผนงาน/โครงการของกลุ่มบริหารทั่วไป ให้สอดคล้องกับนโยบายของโรงเรียน และเกณฑ์ประเมินมาตรฐานและการปฏิรูปการศึกษา

4.3 กำกับ ตรวจสอบดูแลงาน/โครงการ ให้เกิดการดำเนินงานให้เป็นไปตามแผน

4.4 ประสานงานกับแผนงานของโรงเรียนและกลุ่มงานต่าง ๆ เพื่อนำเอาเทคโนโลยีมาใช้ให้มีประสิทธิภาพ

4.5 ประเมิน สรุป รายงานผลการดำเนินงานตามแผนงาน/โครงการ

4.6 ปฏิบัติงานอื่น ๆ ที่ได้รับมอบหมาย

#### งานอาคารสถานที่และสภาพแวดล้อม

มีหน้าที่รับผิดชอบในขอบข่ายต่อไปนี้

1. วางแผนกำหนดงาน /โครงการงบประมาณแผนปฏิบัติงานด้านอาคารสถานที่และสภาพแวดล้อมตลอดจนการติดตามการปฏิบัติงานของนักการ แม่บ้านทำความสะอาด

2. วางแผนร่วมกับแผนงานโรงเรียน พัสดุโรงเรียน เพื่อเสนอของบประมาณจัดสร้างอาคารเรียน และอาคารประกอบ เช่น ห้องเรียน ห้องบริการ ห้องพิเศษให้เพียงพอ กับการใช้บริการของโรงเรียน

3. จัดซื้อ จัดหาโต๊ะ เก้าอี้ อุปกรณ์การสอน อุปกรณ์ทำความสะอาดห้องเรียน ห้องบริการ ห้องพิเศษ ให้เพียงพอและอยู่ในสภาพที่ดีอยู่ตลอดเวลา

4. จัดเครื่องมือรักษาความปลอดภัยในอาคาร ติดตั้งในที่ที่ใช้งานได้สะดวกใช้งานได้ทันที

5. จัดบรรยากาศภายในอาคารเรียน ตกแต่งอย่างสวยงาม เป็นระเบียบ ประดับหน้าต่างอยู่ในสภาพดี ดูแลสีอาคารต่าง ๆ ให้เรียบร้อย มีป้ายบอกอาคารและห้องต่าง ๆ

6. ประสานงานกับพัสดุโรงเรียนในการซ่อมแซมอาคารสถานที่ ครุภัณฑ์ โต๊ะ เก้าอี้ และอื่น ๆ ให้อยู่ในสภาพที่เรียบร้อย

7. ดูแลความสะอาดทั่วไปของอาคารเรียน ห้องน้ำ ห้องส้วม ให้สะอาด ปราศจากกลิ่นรบกวน

8. ติดตาม ดูแลให้คำแนะนำในการใช้อาคารสถานที่ โดยการอบรมนักเรียนในด้านการดูแลรักษาทรัพย์สินสมบัติของโรงเรียน

9. ประสานงานกับพัสดุโรงเรียนในการจำหน่ายพัสดุเสื่อมสภาพออกจากบัญชีพัสดุ

10. ประสานงานกับหัวหน้าอาคาร โดยนำข้อเสนอแนะ มาปรับปรุงงานให้ทันเหตุการณ์และ

ความต้องการของบุคลากรในโรงเรียน

11. อำนวยความสะดวกในการใช้อาคารสถานที่แก่บุคคลภายนอก รวมทั้งวัสดุอื่น ๆ จัดทำสถิติการให้บริการและรวบรวมข้อมูล
12. ประเมิน สรุปและรายงานผลการดำเนินงานตามแผนงาน/โครงการประจำปีการศึกษา
13. ปฏิบัติงานอื่น ๆ ที่ได้รับมอบหมาย

### งานสาธารณูปโภค

มีหน้าที่รับผิดชอบในขอบข่ายต่อไปนี้

1. จัดทำแผนงานพัฒนางาน/โครงการเพื่อเสนอต่อผู้บริหาร เพื่อจัดสรรงบประมาณ
2. จัดซื้อ จัดหา สาธารณูปโภคในโรงเรียนให้เพียงพออยู่ตลอดเวลา
3. กำหนดข้อปฏิบัติและติดตามการใช้น้ำ ใช้ไฟฟ้าให้เป็นไปอย่างประหยัด
4. จัดบริการและติดตามการใช้อาคารสาธารณูปโภคให้เป็นไปอย่างประหยัดและคุ้มค่า
5. มีมาตรการตรวจสอบคุณภาพของน้ำดื่ม น้ำใช้ เครื่องกรองน้ำ หม้อแปลงไฟฟ้า ตู้โทรศัพท์ และสาธารณูปโภคอื่น ๆ ให้อยู่ในสภาพที่ได้มาตรฐาน
6. จัดทำป้ายคำขวัญ คำเตือน เกี่ยวกับการใช้น้ำ ใช้ไฟฟ้า และโทรศัพท์
7. ร่วมมือกับงานกิจกรรมนักเรียน อบรมนักเรียนเกี่ยวกับการใช้ไฟฟ้า ใช้โทรศัพท์
8. สำรวจ รวบรวม ข้อมูลเกี่ยวกับสาธารณูปโภคที่ชำรุด
9. ซ่อมแซมสาธารณูปโภคที่ชำรุดให้อยู่ในสภาพที่ดี และปลอดภัยอยู่ตลอดเวลา
10. ประเมินผลและสรุปรายงานผลการปฏิบัติงานตามแผนงาน/โครงการ
11. ปฏิบัติงานอื่น ๆ ที่ได้รับมอบหมาย

### งานธุรการ และสารบรรณ

มีหน้าที่รับผิดชอบในขอบข่ายต่อไปนี้

1. รับ-ส่งเอกสาร ลงทะเบียนหนังสือเข้า – ออก จัดส่งหนังสือ เข้าหรือเอกสารให้หน่วยงานหรือบุคคลที่เกี่ยวข้อง
2. จัดทำคำสั่งและจดหมายเวียนเรื่องต่าง ๆ เพื่อแจ้งให้กับครูและผู้เกี่ยวข้องได้รับทราบ
3. เก็บ หรือทำลายหนังสือ เอกสารต่าง ๆ ตามระเบียบงานสารบรรณ
4. รวบรวมเอกสาร หลักฐาน ระเบียบ ข้อบังคับ ประกาศ คำสั่ง และวิธีปฏิบัติที่เกี่ยวข้องให้เป็นปัจจุบันอยู่เสมอ และเวียนให้ผู้ที่เกี่ยวข้องทราบ
5. ร่างและพิมพ์หนังสือออก หนังสือโต้ตอบถึงส่วนราชการ และหน่วยงานอื่น
6. ติดตามเอกสารของฝ่ายต่างๆ ที่เกี่ยวข้องกับทางโรงเรียนและเก็บรวบรวมเพื่อใช้เป็นข้อมูลในการอ้างอิง
7. ประสานงานการจัดส่งจดหมาย ไปรษณีย์ พัสดุและเอกสารต่าง ๆ ของโรงเรียน
8. เป็นที่ปรึกษาของรองผู้อำนวยการฝ่ายบริหารทั่วไปในเรื่องงานสารบรรณ
9. ควบคุมการรับ – ส่ง หนังสือของโรงเรียน (E – Office)
10. บริการทางจดหมายและสิ่งตีพิมพ์ที่มีมาถึงโรงเรียน
11. จัดหนังสือเข้าแฟ้มเพื่อลงนาม
1๒. ปฏิบัติหน้าที่อื่นๆ ตามที่ได้รับมอบหมาย

### งานยานพาหนะ

มีหน้าที่รับผิดชอบในขอบข่ายต่อไปนี้

1. จัดทำแผนงาน / โครงการ เกี่ยวกับการจัดหา บำรุงรักษา การให้บริการยานพาหนะแก่ คณะครูและบุคลากรของโรงเรียนตลอดจนกำหนดงบประมาณเสนอขออนุมัติ
2. กำหนดหน้าที่ความรับผิดชอบ ให้ความรู้ พนักงานขับรถ ตลอดจนพิจารณา จัดและ ให้บริการพาหนะแก่บุคลากร
3. กำกับ ติดตาม จัดทำข้อมูล สถิติ การใช้ และให้บริการยานพาหนะของโรงเรียน
4. กำหนดแผนตรวจสอบ ซ่อมบำรุง เพื่อให้พาหนะใช้งานได้ และปลอดภัยตลอดเวลา ให้ คำแนะนำ เสนอผู้มีอำนาจอนุมัติ
5. ประเมินสรุปผลการดำเนินงานประจำปี
6. ปฏิบัติหน้าที่อื่น ๆ ตามที่ผู้บังคับบัญชามอบหมาย

### งานประชาสัมพันธ์

มีหน้าที่รับผิดชอบในขอบข่ายต่อไปนี้

1. กำหนดนโยบาย วางแผน งานโครงการ การดำเนินการประชาสัมพันธ์ให้สอดคล้องกับ นโยบายและจุดประสงค์ของโรงเรียน
2. ประสานงาน ร่วมมือกับกลุ่มสาระฯ และงานต่าง ๆ ของโรงเรียนในการดำเนินงานด้าน ประชาสัมพันธ์
3. ต้อนรับและบริการผู้มาเยี่ยมชมหรือดูงานโรงเรียน
4. ต้อนรับและบริการผู้ปกครองหรือแขกผู้มาติดต่อกับนักเรียนและทางโรงเรียน
5. ประกาศข่าวสารของกลุ่มสาระฯ หรือข่าวทางราชการให้บุคลากรในโรงเรียนทราบ
6. ประสานงานด้านประชาสัมพันธ์ทั้งในและนอกโรงเรียน
7. เป็นหน่วยงานหลักในการจัดพิธีการหรือพิธีกรในงานพิธีการต่าง ๆ ของโรงเรียน
8. เผยแพร่กิจกรรมต่าง ๆ และชื่อเสียงของโรงเรียนทางสื่อมวลชน
9. จัดทำเอกสาร – จุลสารประชาสัมพันธ์เพื่อเผยแพร่ข่าวสาร รายงานผลการปฏิบัติงานและ ความเคลื่อนไหวของโรงเรียนให้นักเรียนและบุคลากรทั่วไปทราบ
10. รวบรวม สรุปผลและสถิติต่าง ๆ เกี่ยวกับงานประชาสัมพันธ์และจัดทำรายงานประจำปีของ งานประชาสัมพันธ์
11. งานเลขานุการการประชุมครูโรงเรียนบรมราชินีนาถราชวิทยาลัย
12. ปฏิบัติหน้าที่อื่น ๆ ตามที่ได้รับมอบหมาย

### งานพยาบาลและอนามัย

มีหน้าที่รับผิดชอบในขอบข่ายต่อไปนี้

1. กำหนดนโยบาย วางแผนงานโครงการ การดำเนินงานของงานอนามัยโรงเรียนให้สอดคล้อง กับนโยบายและวัตถุประสงค์ของโรงเรียน
2. ประสานงานกับกลุ่มสาระการเรียนรู้และงานต่าง ๆ ของโรงเรียน ในการดำเนินงานด้าน อนามัยโรงเรียน
3. ควบคุม ดูแล ห้องพยาบาลให้สะอาด ถูกสุขลักษณะ
4. จัดเครื่องมือ เครื่องใช้ และอุปกรณ์ในการปฐมพยาบาล รักษาพยาบาลให้พร้อมและใช้งานได้

ทันที

5. จัดหายาและเวชภัณฑ์ เพื่อใช้ในการรักษาพยาบาลเบื้องต้น
6. จัดปฐมพยาบาลนักเรียน ครู – อาจารย์ และคนงานภารโรงในกรณีเจ็บป่วย และนำส่งโรงพยาบาลตามความจำเป็น
7. จัดบริการตรวจสุขภาพนักเรียน ครู – อาจารย์ นักการภารโรงและชุมชนใกล้เคียง
8. จัดทำบัตรสุขภาพนักเรียน ทำสถิติ บันทึกสุขภาพ สถิติน้ำหนักและส่วนสูงนักเรียน
9. ติดต่อแพทย์หรือเจ้าหน้าที่อนามัยให้ภูมิคุ้มกันแก่บุคลากรของโรงเรียนหรือชุมชนใกล้เคียง
10. ติดต่อประสานงานกับผู้ปกครองนักเรียนในกรณีนักเรียนเจ็บป่วย
11. แนะนำผู้ป่วย ญาติ ประชาชนถึงการปฏิบัติตนให้ปลอดภัยจากโรค ให้ภูมิคุ้มกันโรค
12. ให้คำแนะนำปรึกษาด้านสุขภาพนักเรียน
13. ประสานงานกับครูแนะแนว ครูที่ปรึกษาหรือครูผู้สอนเกี่ยวกับนักเรียนที่มีปัญหาด้านสุขภาพ
14. ให้ความร่วมมือด้านการปฐมพยาบาลแก่หน่วยงานอื่นหรือกิจกรรมของโรงเรียนตามควรแก่โอกาส
15. จัดกิจกรรมส่งเสริมสุขภาพอนามัย เช่น จัดนิทรรศการเกี่ยวกับสุขภาพอนามัย จัดตั้งชมรมชุมชน อาสาสมัครสาธารณสุข
16. จัดทำสถิติ ข้อมูลทางด้านสุขภาพอนามัยและจัดทำรายงานประจำภาคเรียน ประจำปีของงานอนามัย
17. ปฏิบัติหน้าที่อื่น ๆ ตามที่ได้รับมอบหมาย

### งานคณะกรรมการสถานศึกษาขั้นพื้นฐาน

มีหน้าที่รับผิดชอบในขอบข่ายต่อไปนี้

1. รวบรวมประมวลวิเคราะห์และสังเคราะห์ข้อมูลที่ใช้ในการประชุมคณะกรรมการสถานศึกษาขั้นพื้นฐาน
2. สนับสนุนข้อมูล รับทราบหรือดำเนินการตามมติที่ประชุมของคณะกรรมการสถานศึกษาขั้นพื้นฐาน
3. ดำเนินงานด้านธุรการในการจัดประชุมคณะกรรมการสถานศึกษาขั้นพื้นฐาน
4. จัดทำรายงานการประชุมและแจ้งมติที่ประชุมให้ผู้ที่เกี่ยวข้องเพื่อทราบดำเนินการหรือถือปฏิบัติแล้วแต่กรณี
5. ประสานการดำเนินงานตามมติการประชุมในเรื่องการอนุมัติ อนุญาต สั่งการ เร่งรัด การดำเนินการและรายงานผลการดำเนินการให้คณะกรรมการสถานศึกษาขั้นพื้นฐาน
6. ปฏิบัติหน้าที่อื่นๆ ตามที่ได้รับมอบหมาย

### งานชุมชนสัมพันธ์และบริการสาธารณะ

มีหน้าที่รับผิดชอบในขอบข่ายต่อไปนี้

1. วางแผนกำหนดงาน โครงการงบประมาณแผนปฏิบัติงานด้านชุมชนสัมพันธ์และบริการสาธารณะตลอดจนการติดตามการปฏิบัติงาน
2. รวบรวมวิเคราะห์ข้อมูลของชุมชน เพื่อนำไปใช้ในงานสร้างความสัมพันธ์ระหว่างชุมชนกับโรงเรียนและบริการสาธารณะ
3. ให้บริการชุมชนในด้านข่าวสาร สุขภาพอนามัย อาคารสถานที่ วัสดุ ครุภัณฑ์ และวิชาการ
4. จัดกิจกรรมเพื่อพัฒนาชุมชน เช่น การบริจาควัสดุ สิ่งของ อุปกรณ์บริโภค ให้ความรู้และจัดนิทรรศการ
5. การมีส่วนร่วมในการอนุรักษ์ศิลปวัฒนธรรมไทย ประเพณีไทย ศาสนาและงานที่เกี่ยวข้องกับชุมชน
6. สนับสนุนส่งเสริมให้มีการจัดตั้งองค์กรต่าง ๆ เพื่อช่วยเหลือโรงเรียน เช่น สมาคมฯ มูลนิธิ
7. ประสานและให้บริการแก่คณะครู ผู้ปกครอง ชุมชน หน่วยงานต่างๆทั้งภาครัฐและเอกชน ในด้าน อาคารสถานที่ วัสดุ ครุภัณฑ์ บุคลากร งบประมาณ
8. รวบรวมข้อมูล จัดทำสถิติ
9. ประเมินสรุป รายงาน ผลการดำเนินงานตามแผนงาน/โครงการประจำปีการศึกษา
10. ปฏิบัติงานอื่น ๆ ที่ได้รับมอบหมาย

### งานป้องกันอุบัติเหตุและอัคคีภัย

มีหน้าที่รับผิดชอบในขอบข่ายต่อไปนี้

1. จัดทำแผนงาน / โครงการ เกี่ยวกับการให้ความรู้เกี่ยวกับการป้องกันอุบัติเหตุและอัคคีภัยของโรงเรียน
2. กำหนดแนวทางปฏิบัติในการป้องกันอุบัติเหตุและอัคคีภัย ให้ความรู้แก่นักเรียน ครู และบุคลากร
3. กำกับ ติดตาม จัดทำข้อมูล สถิติ ต่างๆ เกี่ยวกับการป้องกันอุบัติเหตุและอัคคีภัย
4. กำหนดแผนตรวจสอบ ซ่อมบำรุง เพื่อให้อุปกรณ์ป้องกันอัคคีภัยใช้งานได้ และปลอดภัยตลอดเวลา ให้คำแนะนำ เสนอผู้มีอำนาจอนุมัติ
5. ประเมินสรุปผลการดำเนินงานประจำปี
6. ปฏิบัติหน้าที่อื่น ๆ ตามที่ผู้บังคับบัญชามอบหมาย



## วิสัยทัศน์ พันธกิจ เป้าหมาย อัตลักษณ์ และเอกลักษณ์ของสถานศึกษา

### วิสัยทัศน์โรงเรียนบ้านหนองเต่าบึงเรือใหญ่

โรงเรียนบ้านหนองเต่าบึงเรือใหญ่ เป็นสังคมแห่งการเรียนรู้ ที่ใช้นวัตกรรม เทคโนโลยีทางการศึกษาและ ภูมิปัญญาท้องถิ่น ผู้เรียนมีคุณภาพตามมาตรฐาน ดำรงตนตามหลักความพอเพียง มีคุณธรรม มีทักษะชีวิต ชุมชนมีส่วนร่วมและมีความพร้อมสู่ประชาคมอาเซียน

### พันธกิจโรงเรียนบ้านหนองเต่าบึงเรือใหญ่

๑. พัฒนาแหล่งเรียนรู้ โดยใช้นวัตกรรม และเทคโนโลยี
๒. จัดกระบวนการเรียนการสอน เน้นคุณธรรม และนำภูมิปัญญาท้องถิ่นมาใช้ในการบวนการเรียนการสอน
๓. ยกระดับผลสัมฤทธิ์ให้ได้มาตรฐาน
๔. ส่งเสริมการนำหลักปรัชญาของเศรษฐกิจพอเพียงมาใช้ในการจัดการเรียนรู้ สนับสนุน และพัฒนาบุคลากรอย่างต่อเนื่อง
๕. ประสานความร่วมมือกับชุมชน องค์กรทุกภาคส่วนเข้ามามีส่วนร่วมในการจัดการศึกษา

### เป้าประสงค์โรงเรียนบ้านหนองเต่าบึงเรือใหญ่

๑. ผู้เรียนทุกคนได้รับการศึกษาอย่างมีคุณภาพตามมาตรฐานการศึกษาปฐมวัยและการศึกษาขั้นพื้นฐาน
๒. ครูและบุคลากรทางการศึกษา สามารถปฏิบัติงานได้อย่างมีประสิทธิภาพเต็มตามศักยภาพ
๓. สถานศึกษามีระบบประกันคุณภาพภายในที่เข้มแข็งและได้รับรองจาก สมศ.
๔. ประชากรวัยเรียนได้รับโอกาสในการศึกษาขั้นพื้นฐานอย่างเท่าเทียมทั่วถึงและได้รับโอกาสในการศึกษาปฐมวัย ก่อนเข้าเรียนในระดับการศึกษาภาคบังคับ
๕. ผู้พิการ ผู้ด้อยโอกาส เด็กไร้รัฐ ได้รับการศึกษาปฐมวัย และการศึกษาขั้นพื้นฐานอย่างเท่าเทียมและทั่วถึงตามลักษณะของผู้เรียนแต่ละกลุ่มและประเภท
๖. ผู้มีความสามารถพิเศษได้รับโอกาสในการศึกษาขั้นพื้นฐานเต็มศักยภาพ
๗. สถานศึกษามีระบบการบริหารจัดการที่มีประสิทธิภาพ สามารถรองรับการกระจายอำนาจ โดยใช้โรงเรียนเป็นฐานมุ่งสู่การพัฒนาการศึกษา

### ปรัชญาของโรงเรียน

“สุวิชาโน ภวักโหติ ” ผู้รู้ดีเป็นผู้เจริญ

### คำขวัญ

เรียนดี มีวินัย ใฝ่เรียนรู้ เชิดชูคุณธรรม

สีประจำโรงเรียน ; เหลือง-เขียว

### เอกลักษณ์

ออมเพื่ออนาคต

## อัตลักษณ์

รวมใจพัฒนา เห็นคุณค่าเศรษฐกิจพอเพียง

## สมรรถนะสำคัญของผู้เรียน

หลักสูตรสถานศึกษาโรงเรียนบ้านหนองเต่าบึงเรือใหญ่ ตามหลักสูตรแกนกลางการศึกษาขั้นพื้นฐาน พุทธศักราช 2551 มุ่งให้ผู้เรียนเกิดสมรรถนะสำคัญ 5 ประการ ดังนี้

1. ความสามารถในการสื่อสาร เป็นความสามารถในการรับและส่งสาร มีวัฒนธรรมในการใช้ภาษาถ่ายทอดความคิด ความรู้ความเข้าใจ ความรู้สึก และทัศนะของตนเองเพื่อแลกเปลี่ยนข้อมูลข่าวสารและประสบการณ์อันจะเป็นประโยชน์ต่อการพัฒนาตนเองและสังคม รวมทั้งการเจรจาต่อรองเพื่อขจัดและลดปัญหาความขัดแย้งต่าง ๆ การเลือกรับหรือไม่รับข้อมูลข่าวสารด้วยหลักเหตุผลและความถูกต้อง ตลอดจนการเลือกใช้วิธีการสื่อสาร ที่มีประสิทธิภาพโดยคำนึงถึงผลกระทบที่มีต่อตนเองและสังคม

2. ความสามารถในการคิด เป็นความสามารถในการคิดวิเคราะห์ การคิดสังเคราะห์ การคิดอย่างสร้างสรรค์ การคิดอย่างมีวิจารณญาณ และการคิดเป็นระบบ เพื่อนำไปสู่การสร้างองค์ความรู้หรือสารสนเทศเพื่อการตัดสินใจเกี่ยวกับตนเองและสังคมได้อย่างเหมาะสม

3. ความสามารถในการแก้ปัญหา เป็นความสามารถในการแก้ปัญหาและอุปสรรคต่าง ๆ ที่เผชิญได้อย่างถูกต้องเหมาะสมบนพื้นฐานของหลักเหตุผล คุณธรรมและข้อมูลสารสนเทศ เข้าใจความสัมพันธ์และการเปลี่ยนแปลงของเหตุการณ์ต่าง ๆ ในสังคม แสวงหาความรู้ ประยุกต์ความรู้มาใช้ในการป้องกันและแก้ไขปัญหา และมีการตัดสินใจที่มีประสิทธิภาพโดยคำนึงถึงผลกระทบที่เกิดขึ้นต่อตนเอง สังคมและสิ่งแวดล้อม

4. ความสามารถในการใช้ทักษะชีวิต เป็นความสามารถในการนำกระบวนการต่าง ๆ ไปใช้ในการดำเนินชีวิตประจำวัน การเรียนรู้ด้วยตนเอง การเรียนรู้อย่างต่อเนื่อง การทำงาน และการอยู่ร่วมกันในสังคมด้วยการสร้างเสริมความสัมพันธ์อันดีระหว่างบุคคล การจัดการปัญหาและความขัดแย้งต่าง ๆ อย่างเหมาะสม การปรับตัวให้ทันกับการเปลี่ยนแปลงของสังคมและสภาพแวดล้อม และการรู้จักหลีกเลี่ยงพฤติกรรมไม่พึงประสงค์ที่ส่งผลกระทบต่อตนเองและผู้อื่น

5. ความสามารถในการใช้เทคโนโลยี เป็นความสามารถในการเลือก และใช้ เทคโนโลยีด้านต่างๆ และมีทักษะกระบวนการทางเทคโนโลยี เพื่อการพัฒนาตนเองและสังคม ในด้านการเรียนรู้ การสื่อสาร การทำงาน การแก้ปัญหาอย่างสร้างสรรค์ ถูกต้อง เหมาะสม และมีคุณธรรม

## คุณลักษณะอันพึงประสงค์

หลักสูตรสถานศึกษาโรงเรียนบ้านหนองเต่าบึงเรือใหญ่ ตามหลักสูตรแกนกลางการศึกษาขั้นพื้นฐาน พุทธศักราช 2551 มุ่งพัฒนาผู้เรียนให้มีคุณลักษณะอันพึงประสงค์ เพื่อให้สามารถอยู่ร่วมกับผู้อื่นในสังคมได้อย่างมีความสุข ในฐานะเป็นพลเมืองไทยและพลโลก ดังนี้

1. รักชาติ ศาสน์ กษัตริย์
2. ซื่อสัตย์สุจริต
3. มีวินัย
4. ใฝ่เรียนรู้
5. อยู่อย่างพอเพียง
6. มุ่งมั่นในการทำงาน
7. รักความเป็นไทย
8. มีจิตสาธารณะ



### ค่านิยมหลักของคนไทย 12 ประการ ตามนโยบายของ คสช.

1. มีความรักชาติ ศาสนา พระมหากษัตริย์
2. ซื่อสัตย์ เสียสละ อดทน มีอุดมการณ์ในสิ่งที่ดีงามเพื่อส่วนรวม
3. กตัญญูต่อพ่อแม่ ผู้ปกครอง ครูบาอาจารย์
4. ใฝ่หาความรู้ หมั่นศึกษาเล่าเรียนทั้งทางตรง และทางอ้อม
5. รักษาวัฒนธรรมประเพณีไทยอันงดงาม
6. มีศีลธรรม รักษาความสัตย์ หวังดีต่อผู้อื่น เพื่อแม่และแบ่งปัน
7. เข้าใจเรียนรู้การเป็นประชาธิปไตย อันมีพระมหากษัตริย์ทรงเป็นประมุขที่ถูกต้อง
8. มีระเบียบวินัย เคารพกฎหมาย ผู้น้อยรู้จักการเคารพผู้ใหญ่
9. มีสติรู้ตัว รู้คิด รู้ทำ รู้ปฏิบัติตามพระราชดำรัสของพระบาทสมเด็จพระเจ้าอยู่หัว
10. รู้จักดำรงตนอยู่โดยใช้หลักปรัชญาเศรษฐกิจพอเพียงตามพระราชดำรัสของพระบาท สมเด็จพระเจ้าอยู่หัว รู้จักอดออมไว้ใช้เมื่อยามจำเป็น มีไว้พอกินพอใช้ ถ้าเหลือก็แจกจ่ายจำหน่าย และพร้อมที่จะขยายกิจการเมื่อมีความพร้อม เมื่อมีภูมิคุ้มกันที่ดี
11. มีความเข้มแข็งทั้งร่างกาย และจิตใจ ไม่ยอมแพ้ต่ออำนาจฝ่ายต่ำ หรือกิเลส มีความละอายเกรงกลัวต่อบาปตามหลักของศาสนา
12. คำนึงถึงผลประโยชน์ของส่วนรวม และของชาติมากกว่าผลประโยชน์ของตนเอง

### การบริหารงบประมาณ

การบริหารและการจัดการศึกษาของโรงเรียนนิติบุคคล มีวัตถุประสงค์เพื่อให้โรงเรียนจัดการศึกษาอย่างเป็นอิสระ คล่องตัว สามารถบริหารการจัดการศึกษาได้สะดวก รวดเร็ว มีประสิทธิภาพและมีความรับผิดชอบ

โรงเรียนนิติบุคคล นอกจากมีอำนาจหน้าที่ตามวัตถุประสงค์ข้างต้นแล้ว ยังมีอำนาจหน้าที่ตามที่กฎระเบียบกระทรวงศึกษาธิการว่าด้วยการบริหารจัดการและขอบเขตการปฏิบัติหน้าที่ของโรงเรียนชั้นพื้นฐานที่เป็นนิติบุคคล สังกัดเขตพื้นที่การศึกษา พ.ศ. 2546 ลงวันที่ 7 กรกฎาคม พ.ศ. 2546

กฎหมายการศึกษาแห่งชาติ และกฎหมายระเบียบบริหารราชการกระทรวงศึกษาธิการ จึงกำหนดให้โรงเรียนนิติบุคคลมีอำนาจหน้าที่ ดังนี้

1. ให้ผู้อำนวยการโรงเรียนเป็นผู้แทนนิติบุคคลในกิจการทั่วไปของโรงเรียนที่เกี่ยวกับบุคคลภายนอก
2. ให้โรงเรียนมีอำนาจปกครอง ดูแล บำรุง รักษา ใช้และจัดหาผลประโยชน์จากทรัพย์สินที่มีผู้บริจาคให้ เว้นแต่การจำหน่ายอสังหาริมทรัพย์ที่มีผู้บริจาคให้โรงเรียน ต้องได้รับความเห็นชอบจากคณะกรรมการการศึกษาขั้นพื้นฐานของโรงเรียน
3. ให้โรงเรียนจดทะเบียนลิขสิทธิ์หรือดำเนินการทางทะเบียนทรัพย์สินต่างๆ ที่มีผู้อุทิศให้หรือโครงการซื้อ แลกเปลี่ยนจากรายได้ของสถานศึกษาให้เป็นกรรมสิทธิ์ของสถานศึกษา
4. กรณีโรงเรียนดำเนินคดีเป็นผู้ฟ้องร้องหรือถูกฟ้องร้อง ผู้บริหารจะต้องดำเนินคดีแทนสถานศึกษาหรือถูกฟ้องร่วมกับสถานศึกษา ถ้าถูกฟ้องโดยมิได้ด้อยู่ในการปฏิบัติราชการ ในกรอบอำนาจ ผู้บริหารต้องรับผิดชอบเป็นการเฉพาะตัว
5. โรงเรียนจัดทำงบดุลประจำปีและรายงานสารสนเทศทุกสิ้นปีงบประมาณ

## งบประมาณที่สถานศึกษานำมาใช้จ่าย

### 1. แนวคิด

การบริหารงานงบประมาณของสถานศึกษามุ่งเน้นความเป็นอิสระ ในการบริหารจัดการมีความคล่องตัว โปร่งใส ตรวจสอบได้ ยึดหลักการบริหารมุ่งเน้นผลสัมฤทธิ์และบริหารงบประมาณแบบมุ่งเน้นผลงาน ให้มีการจัดหาผลประโยชน์จากทรัพย์สินของสถานศึกษา รวมทั้งจัดหารายได้จากบริการมาใช้บริหารจัดการเพื่อประโยชน์ทางการศึกษา ส่งผลให้เกิดคุณภาพที่ดีขึ้นต่อผู้เรียน

### 2. วัตถุประสงค์

เพื่อให้สถานศึกษาบริหารงานด้านงบประมาณมีความเป็นอิสระ คล่องตัว โปร่งใสตรวจสอบได้

2.1 เพื่อให้ได้ผลผลิต ผลลัพธ์เป็นไปตามข้อตกลงการให้บริการ

2.2 เพื่อให้สถานศึกษาสามารถบริหารจัดการทรัพยากรที่ได้อย่างเพียงพอและประสิทธิภาพ

### 3. ขอบข่ายภารกิจ

3.1 กฎหมาย ระเบียบ และเอกสารที่เกี่ยวข้อง

1. พระราชบัญญัติการศึกษาแห่งชาติ พ.ศ. 2542 และที่แก้ไขเพิ่มเติม(ฉบับที่ 2)

2. พระราชบัญญัติบริหารราชการกระทรวงศึกษาธิการ พ.ศ. 2546

3. ระเบียบว่าด้วยการบริหารงบประมาณ พ.ศ. 2545

4. หลักสูตรการศึกษาขั้นพื้นฐาน พุทธศักราช 2551

5. แนวทางการกระจายอำนาจการบริหารและการจัดการศึกษาและสถานศึกษาตามกฎหมายกระทรวง กำหนดหลักเกณฑ์และวิธีการกระจายอำนาจการบริหารและการจัดการศึกษา พ.ศ. 2550

## รายจ่ายตามงบประมาณ

จำแนกออกเป็น 2 ลักษณะ

### 1. รายจ่ายของส่วนราชการและรัฐวิสาหกิจ

- งบบุคลากร
- งบดำเนินงาน
- งบลงทุน
- งบเงินอุดหนุน
- งบรายจ่ายอื่น

งบบุคลากร หมายถึง รายจ่ายที่กำหนดให้จ่ายเพื่อการบริหารงานบุคคลภาครัฐ ได้แก่รายจ่ายที่จ่ายในลักษณะเงินเดือน ค่าจ้างประจำ ค่าจ้างชั่วคราว และค่าตอบแทนพนักงานราชการ รวมถึงรายจ่ายที่กำหนดให้จ่ายจากงบรายจ่ายอื่นใดในลักษณะรายจ่ายดังกล่าว

งบดำเนินงาน หมายถึง รายจ่ายที่กำหนดให้จ่ายเพื่อการบริหารงานประจำ ได้แก่ รายจ่ายที่จ่ายใน

ลักษณะค่าตอบแทน ค่าใช้สอย ค่าวัสดุ และค่าสาธารณูปโภค รวมถึงรายการที่กำหนดให้จ่ายจากงบรายจ่ายอื่นใด ในลักษณะรายจ่ายดังกล่าว

งบลงทุน หมายถึง รายการที่กำหนดให้จ่ายเพื่อการลงทุน ได้แก่ รายการที่จ่ายในลักษณะค่าครุภัณฑ์ ค่าที่ดินและสิ่งก่อสร้าง รวมถึงรายการที่กำหนดให้จ่ายจากงบรายจ่ายอื่นใดในลักษณะรายจ่ายดังกล่าว

งบดำเนินงาน หมายถึง รายการที่กำหนดให้จ่ายเพื่อการบริหารงานประจำ ได้แก่ รายการที่จ่ายในลักษณะค่าตอบแทน ค่าใช้สอย ค่าวัสดุ และค่าสาธารณูปโภค รวมถึงรายการที่กำหนดให้จ่ายจากงบรายจ่ายอื่นใด ในลักษณะรายจ่ายดังกล่าว

งบลงทุน หมายถึง รายการที่กำหนดให้จ่ายเพื่อการลงทุน ได้แก่ รายการที่จ่ายในลักษณะค่าครุภัณฑ์ ค่าที่ดินและสิ่งก่อสร้าง รวมถึงรายการที่กำหนดให้จ่ายจากงบรายจ่ายอื่นใดในลักษณะรายจ่ายดังกล่าว

งบเงินอุดหนุน หมายถึง รายการที่กำหนดให้จ่ายเป็นค่าบำรุงหรือเพื่อช่วยเหลือสนับสนุนงานของหน่วยงาน อิสระตามรัฐธรรมนูญหรือหน่วยงานของรัฐ ซึ่งมีใช้ส่วนกลางตาม พ.ร.บ. ระเบียบบริหารราชการแผ่นดิน หน่วยงานในกำกับของรัฐ องค์การมหาชน รัฐวิสาหกิจ องค์การปกครองส่วนท้องถิ่น รวมถึงเงินอุดหนุน งบประมาณมหาดชาตรีย์ เงินอุดหนุนศาสนา

งบรายจ่ายอื่น หมายถึง รายการที่ไม่เข้าลักษณะประเภทงบรายจ่ายใดงบรายจ่ายหนึ่ง หรือรายการที่สำนักงานงบประมาณกำหนดให้ใช้จ่ายในงบรายจ่ายนี้ เช่น เงินราชการลับ เงินค่าปรับ ที่จ่ายคืนให้แก่ผู้ขายหรือผู้รับจ้าง ฯลฯ

การจัดสรรเงินอุดหนุนรายหัวนักเรียน แบ่งการใช้ตามสัดส่วน ด้านวิชาการ : ด้านบริหารทั่วไป : สำรองจ่ายทั้ง 2 ด้านคือ

1. ด้านวิชาการ ให้สัดส่วนไม่น้อยกว่าร้อยละ 60 นำไปใช้ได้ในเรื่อง
  - 1.1 จัดหาวัสดุและครุภัณฑ์ที่จำเป็นต่อการเรียนการสอน
  - 1.2 ซ่อมแซมวัสดุอุปกรณ์
  - 1.3 การพัฒนาบุคลากรด้านการสอน เช่น ส่งครูเข้าอบรมสัมมนา ค่าจ้างชั่วคราวของครูปฏิบัติการสอน ค่าสอนพิเศษ
2. ด้านบริหารทั่วไป ให้สัดส่วนไม่เกินร้อยละ 30 นำไปใช้ได้ในเรื่อง
  - 2.1 ค่าวัสดุ ครุภัณฑ์และค่าที่ดิน สิ่งก่อสร้าง ค่าจ้างชั่วคราวที่ไม่ใช่ปฏิบัติการสอนค่าตอบแทน ค่าใช้สอย
  - 2.2 สำรองจ่ายนอกเหนือด้านวิชาการและด้านบริหารทั่วไป ให้สัดส่วนไม่เกินร้อยละ 20 นำไปใช้ในรายงานตามนโยบาย

เงินอุดหนุนปัจจัยพื้นฐานสำหรับนักเรียนยากจน

1. เป็นเงินที่จัดสรรให้แก่สถานศึกษาที่มีนักเรียนยากจน เพื่อจัดหาปัจจัยพื้นฐานที่จำเป็นต่อการดำรงชีวิตและเพิ่มโอกาสทางการศึกษา เป็นการช่วยเหลือนักเรียนที่ยากจน ชั้นป.1 ถึง ม.3 ให้มีโอกาสได้รับการศึกษาในระดับที่สูงขึ้น (ยกเว้นสถานศึกษาสังกัดสำนักบริหารงานการศึกษาพิเศษ)
2. นักเรียนยากจน หมายถึง นักเรียนที่ผู้ปกครองมีรายได้ต่อครัวเรือน ไม่เกิน 40,000 บาท
3. แนวการใช้
  - ให้ใช้ในลักษณะ ถัวจ่าย ในรายการต่อไปนี้
    - 3.1 ค่าหนังสือและอุปกรณ์การเรียน(ยืมใช้)

- 3.2 ค่าเสื้อผ้าและวัสดุเครื่องแต่งกายนักเรียน(แจกจ่าย)
- 3.3 ค่าอาหารกลางวัน (วัตถุดิบ จ้างเหมา เงินสด)
- 3.4 ค่าพาหนะในการเดินทาง (เงินสด จ้างเหมา)
- 3.5 กรณีจ่ายเป็นเงินสด โรงเรียนแต่งตั้งกรรมการ 3 คน ร่วมกันจ่ายเงินโดยใช้ใบสำคัญรับเงินเป็นหลักฐาน

**2. รายจ่ายงบกลาง** หมายถึง รายจ่ายที่ตั้งไว้เพื่อจัดสรรให้ส่วนราชการและรัฐวิสาหกิจโดยทั่วไปใช้จ่ายตามรายการดังต่อไปนี้

1. “เงินเบี้ยหวัดบำเหน็จบำนาญ” หมายความว่า รายจ่ายที่ตั้งไว้เพื่อจ่ายเป็นเงินบำนาญข้าราชการ เงินบำเหน็จลูกจ้างประจำ เงินทำขวัญข้าราชการและลูกจ้าง เงินทดแทนข้าราชการวิสามัญ เงินค่าทดแทนสำหรับผู้ได้รับอันตรายในการรักษาความมั่นคงของประเทศ  
เงินช่วยเหลือข้าราชการบำนาญเสียชีวิต เงินสงเคราะห์ผู้ประสบภัยเนื่องจากการช่วยเหลือข้าราชการ การปฏิบัติงานของชาติหรือการปฏิบัติตามหน้าที่มนุษยธรรม และเงินช่วยค่าครองชีพผู้รับเบี้ยหวัดบำนาญ
2. “เงินช่วยเหลือข้าราชการ ลูกจ้าง และพนักงานของรัฐ” หมายความว่า รายจ่ายที่ตั้งไว้เพื่อจ่ายเป็นเงินสวัสดิการช่วยเหลือในด้านต่างๆ ให้แก่ข้าราชการ ลูกจ้าง และพนักงานของรัฐ ได้แก่ เงินช่วยเหลือการศึกษาของบุตร เงินช่วยเหลือบุตร และเงินพิเศษในการฌาปนกิจระหว่างรับราชการ
3. “เงินเลื่อนขั้นเลื่อนอันดับเงินเดือนและเงินปรับวุฒิข้าราชการ” หมายความว่า รายจ่ายที่ตั้งไว้เพื่อจ่ายเป็นเงินเลื่อนขั้นเลื่อนอันดับเงินเดือนข้าราชการประจำปี เงินเลื่อนขั้นเลื่อนอันดับเงินเดือนข้าราชการที่ได้รับเลื่อนระดับ และหรือแต่งตั้งให้ดำรงตำแหน่งระหว่างปีและเงินปรับวุฒิข้าราชการ
4. “เงินสำรอง เงินสมทบ และเงินชดเชยของข้าราชการ” หมายความว่า รายจ่ายที่ตั้งไว้เพื่อจ่ายเป็นเงินสำรอง เงินสมทบ และเงินชดเชยที่รัฐบาลนำส่งเข้ากองทุนบำเหน็จบำนาญข้าราชการ
5. “เงินสมทบของลูกจ้างประจำ” หมายความว่า รายจ่ายที่ตั้งไว้เพื่อจ่ายเป็นเงินสมทบที่รัฐบาลนำส่งเข้ากองทุนสำรอง เลี้ยงชีพลูกจ้างประจำ
6. “ค่าใช้จ่ายเกี่ยวกับการเสด็จพระราชดำเนินและต้อนรับประมุขต่างประเทศ” หมายความว่า รายจ่ายที่ตั้งไว้เพื่อเป็นค่าใช้จ่ายสนับสนุนพระราชภารกิจในการเสด็จพระราชดำเนินภายในประเทศ และหรือต่างประเทศ และค่าใช้จ่ายในการต้อนรับประมุขต่างประเทศที่มาเยือนประเทศไทย
7. “เงินสำรองจ่ายเพื่อกรณีฉุกเฉินหรือจำเป็น” หมายความว่า รายจ่ายที่ตั้งสำรองไว้เพื่อจัดสรรเป็นค่าใช้จ่ายในกรณีฉุกเฉินหรือจำเป็น
8. “ค่าใช้จ่ายในการดำเนินการรักษาความมั่นคงของประเทศ” หมายความว่า รายจ่ายที่ตั้งไว้เพื่อเป็นค่าใช้จ่ายในการดำเนินงานรักษาความมั่นคงของประเทศ
9. “เงินราชการลับในการรักษาความมั่นคงของประเทศ” หมายความว่า รายจ่ายที่ตั้งไว้เพื่อเบิกจ่ายเป็นเงินราชการลับในการดำเนินงานเพื่อรักษาความมั่นคงของประเทศ
10. “ค่าใช้จ่ายตามโครงการอันเนื่องมาจากพระราชดำริ” หมายความว่า รายจ่ายที่ตั้งไว้เพื่อเป็นค่าใช้จ่ายในการดำเนินงานตามโครงการอันเนื่องมาจากพระราชดำริ
11. “ค่าใช้จ่ายในการรักษาพยาบาลข้าราชการ ลูกจ้าง และพนักงานของรัฐ” หมายความว่า รายจ่ายที่ตั้งไว้เป็นค่าใช้จ่ายในการช่วยเหลือค่ารักษาพยาบาลข้าราชการ ลูกจ้างประจำ และพนักงานของรัฐ

## เงินนอกงบประมาณ

1. เงินรายได้สถานศึกษา
2. เงินภาษีหัก ณ ที่จ่าย
3. เงินลูกเสือ เนตรนารี
4. เงินยุวกาชาด
5. เงินประกันสัญญา
6. เงินบริจาคที่มีวัตถุประสงค์

เงินรายได้สถานศึกษา หมายถึง เงินรายได้ตามมาตรา 59 แห่ง พ.ร.บ. การศึกษาแห่งชาติ พ.ศ. 2542 ซึ่งเกิดจาก

1. ผลประโยชน์จากทรัพย์สินที่เป็นราชพัสดุ
2. ค่าบริการและค่าธรรมเนียม ที่ไม่ขัดหรือแย้งนโยบาย วัตถุประสงค์และภารกิจหลักของสถานศึกษา
3. เบี้ยปรับจากการผิดสัญญาการศึกษาต่อและเบี้ยปรับการผิดสัญญาซื้อทรัพย์สินหรือจ้างทำของจากเงินงบประมาณ
4. ค่าขายแบบรูปรายการ เงินอุดหนุน อปท. รวมเงินอาหารกลางวัน
5. ค่าขายทรัพย์สินที่ได้มาจากเงินงบประมาณ

## งานพัสดุ

“การพัสดุ” หมายความว่า การจัดทำเอง การซื้อ การจ้าง การจ้างที่ปรึกษา การจ้างออกแบบและควบคุมงาน การแลกเปลี่ยน การเช่า การควบคุม การจำหน่าย และการดำเนินการอื่นๆ ที่กำหนดไว้ในระเบียบนี้

“พัสดุ” หมายความว่า วัสดุ ครุภัณฑ์ ที่ดินและสิ่งก่อสร้าง ที่กำหนดไว้ในหนังสือ การจำแนกประเภทรายจ่ายตามงบประมาณของสำนักงบประมาณ หรือการจำแนกประเภทรายจ่าย ตามสัญญาเงินกู้จากต่างประเทศ

“การซื้อ” หมายความว่า การซื้อพัสดุทุกชนิดทั้งที่มีการติดตั้ง ทดลอง และบริการที่เกี่ยวข้องอื่นๆ แต่ไม่รวมถึงการจัดหาพัสดุในลักษณะการจ้าง

“การจ้าง” ให้หมายความรวมถึง การจ้างทำของและการรับขนตามประมวลกฎหมายแพ่งและพาณิชย์ และการจ้างเหมาบริการ แต่ไม่รวมถึงการจ้างลูกจ้างของส่วนราชการตามระเบียบของกระทรวงการคลัง การรับขนในการเดินทางไปราชการตามกฎหมายว่าด้วยค่าใช้จ่ายในการเดินทางไปราชการ การจ้างที่ปรึกษา การจ้างออกแบบและควบคุมงาน และการจ้างแรงงานตามประมวลกฎหมายแพ่งและพาณิชย์

ขอบข่ายภารกิจ

1. กฎหมาย ระเบียบ และเอกสารที่เกี่ยวข้อง
2. ระเบียบสำนักนายกรัฐมนตรีว่าด้วยการพัสดุ พ.ศ. 2535 และแก้ไขเพิ่มเติม
3. ระเบียบสำนักนายกรัฐมนตรีว่าด้วยการพัสดุด้วยวิธีการทางอิเล็กทรอนิกส์ พ.ศ. 2549
4. แนวทางการปฏิบัติตามระเบียบสำนักนายกรัฐมนตรี ว่าด้วยการพัสดุด้วยวิธีการทางอิเล็กทรอนิกส์ พ.ศ. 2549

หน้าที่และความรับผิดชอบ

1. จัดวางระบบและปฏิบัติงานเกี่ยวกับจัดหา การซื้อ การจ้าง การเก็บรักษา และการเบิกพัสดุ การควบคุม และการจำหน่ายพัสดุให้เป็นไปตามระเบียบที่เกี่ยวข้อง
2. ควบคุมการเบิกจ่ายเงินตามประเภทเงิน ให้เป็นไปตามแผนปฏิบัติราชการรายปี
3. จัดทำทะเบียนที่ดินและสิ่งก่อสร้างทุกประเภทของสถานศึกษา
4. ประสานงานและวางแผนในการใช้พื้นที่ของสถานศึกษา ให้เป็นไปตามแผนพัฒนาการศึกษา
5. กำหนดหลักเกณฑ์วิธีการและดำเนินการเกี่ยวกับการจัดหาประโยชน์ที่ราชพัสดุการใช้และการขอใช้อาคาร สถานที่ของสถานศึกษาให้เป็นไปตามกฎหมายและระเบียบที่เกี่ยวข้องควบคุมดูแล ปรับปรุง ซ่อมแซม บำรุงรักษาครุภัณฑ์ ให้อยู่ในสภาพเรียบร้อยต่อการใช้งานและพัฒนาอาคารสถานที่ การอนุรักษ์พลังงาน การรักษาสภาพแวดล้อม และระบบสาธารณูปโภคของสถานศึกษาให้เป็นระเบียบและสวยงาม
6. จัดเวรยามดูแลอาคารสถานที่ของสถานศึกษาให้ปลอดภัยจากโจรภัย อัคคีภัยและภัยอื่นๆ
7. จัดวางระบบและควบคุมการใช้น้ำประปา การเบิกจ่ายน้ำมันเชื้อเพลิงการบำรุงรักษาและการพัสดุต่างๆ ที่เกี่ยวกับยานพาหนะของสถานศึกษาให้เป็นไปตามระเบียบที่เกี่ยวข้อง
8. ให้คำแนะนำ ชี้แจง และอำนวยความสะดวกแก่บุคลากรในสถานศึกษาเกี่ยวกับงานในหน้าที่
9. เก็บรักษาเอกสารและหลักฐานต่างๆ ไว้เพื่อการตรวจสอบและดำเนินการทำลายเอกสารตามระเบียบที่เกี่ยวข้อง
10. ประสานงานและให้ความร่วมมือกับหน่วยงานต่างๆ ทั้งภายในและภายนอกสถานศึกษา
11. เสนอโครงการและรายงานการปฏิบัติงานในหน้าที่ตามลำดับขั้น
12. ปฏิบัติอื่นตามที่ได้รับมอบหมาย

## สวัสดิการและสิทธิประโยชน์

1. ค่าใช้จ่ายในการเดินทางไปราชการ
  - 1.1 กฎหมายและระเบียบที่เกี่ยวข้อง
  - 1.2 พระราชกฤษฎีกาค่าใช้จ่ายในการเดินทางไปราชการ พ.ศ. 2526 และที่แก้ไขเพิ่มเติม
  - 1.3 ระเบียบกระทรวงการคลังว่าด้วยการเบิกค่าใช้จ่ายในการเดินทางไปราชการ พ.ศ. 2550
2. ค่าใช้จ่ายในการเดินทางไปราชการ
 

การอนุมัติเดินทางไปราชการ ผู้มีอำนาจอนุมัติให้เดินทางไปราชการ อนุมัติระยะเวลาในการเดินทาง ล่วงหน้า หรือระยะเวลาหลังเสร็จสิ้นการปฏิบัติราชการได้ตามความจำเป็น
3. การนับเวลาเดินทางไปราชการเพื่อคำนวณเบี้ยเลี้ยง กรณีพักค้าง
  - 3.1 ให้นับ 24 ชั่วโมงเป็น 1 วัน
  - 3.2 ถ้าไม่ถึง 24 ชั่วโมงหรือเกิน 24 ชั่วโมง และส่วนที่ไม่ถึงหรือเกิน 24 ชั่วโมง นับได้เกิน 12 ชั่วโมง ให้ถือเป็น 1 วัน
4. การนับเวลาเดินทางไปราชการเพื่อคำนวณเบี้ยเลี้ยงเดินทาง กรณีไม่พักค้าง
  - 4.1 หากนับได้ไม่ถึง 24 ชั่วโมงและส่วนที่ไม่ถึงนับได้เกิน 12 ชั่วโมง ให้ถือเป็น 1 วัน
  - 4.2 หากนับได้ไม่เกิน 12 ชั่วโมง แต่เกิน 6 ชั่วโมงขึ้นไป ให้ถือเป็นครึ่งวัน

5. การนับเวลาเดินทางไปราชการเพื่อคำนวณเบี้ยเลี้ยงเดินทาง
6. กรณีลาพักหรือลาพักผ่อนก่อนปฏิบัติราชการ ให้นับเวลาตั้งแต่เริ่มปฏิบัติราชการเป็นต้นไป
7. กรณีลาพักหรือลาพักผ่อนหลังเสร็จสิ้นการปฏิบัติราชการ ให้ถือว่าสิทธิในการเบิกจ่ายเบี้ยเลี้ยงเดินทางสิ้นสุดลงเมื่อสิ้นสุดเวลาการปฏิบัติราชการ
8. หลักเกณฑ์การเบิกค่าเช่าที่พักในประเทศ

## การเบิกค่าพาหนะ

1. โดยปกติให้ใช้ยานพาหนะประจำทางและให้เบิกค่าพาหนะโดยประหยัด
2. กรณีไม่มียานพาหนะประจำทาง หรือมีแต่ต้องการความรวดเร็ว เพื่อประโยชน์แก่ทางราชการ ให้ใช้ยานพาหนะอื่นได้ แต่ต้องชี้แจงเหตุผลและความจำเป็นไว้ในหลักฐานขอเบิกค่าพาหนะนั้น
3. ข้าราชการระดับ 6 ขึ้นไป เบิกค่าพาหนะรับจ้างได้ ในกรณีต่อไปนี้
  - 3.1 การเดินทางไป-กลับ ระหว่างสถานที่อยู่ ที่พัก หรือสถานที่ปฏิบัติราชการกับสถานียานพาหนะประจำทาง หรือสถานที่จัดพาหนะที่ใช้เดินทางภายในเขตจังหวัดเดียวกัน
  - 3.2 การเดินทางไป-กลับ ระหว่างสถานที่อยู่ ที่พัก กับสถานที่ปฏิบัติราชการภายในเขตจังหวัดเดียวกัน วันละไม่เกิน 2 เที่ยว
  - 3.3 การเดินทางไปราชการในเขตกรุงเทพมหานคร กรณีเป็นการเดินทางข้ามเขตจังหวัด ให้เบิกตามอัตราที่กระทรวงการคลังกำหนด คือ ให้เบิกตามที่จ่ายจริง ดังนี้ ระหว่างกรุงเทพมหานครกับเขตจังหวัดติดต่อกับกรุงเทพมหานคร ไม่เกินเที่ยวละ 400 บาท เดินทางข้ามเขตจังหวัดอื่นนอกเหนือกรณีดังกล่าวข้างต้นไม่เกินเที่ยวละ 300 บาท
  - 3.4 ผู้ไม่มีสิทธิเบิก ถ้าต้องนำสัมภาระในการเดินทาง หรือสิ่งของเครื่องใช้ของทางราชการไปด้วย และเป็นเหตุให้ไม่สะดวกที่จะเดินทางโดยยานพาหนะประจำทาง ให้เบิกค่าพาหนะรับจ้างได้(โดยแสดงเหตุผลและความจำเป็นไว้ในรายงานเดินทาง)
  - 3.5 การเดินทางล่วงหน้า หรือไม่สามารถกลับเมื่อเสร็จสิ้นการปฏิบัติราชการเพราะมีเหตุส่วนตัว (ลาภิก - ลาพักผ่อนไว้) ให้เบิกค่าพาหนะเท่าที่จ่ายจริงตามเส้นทางที่ได้รับคำสั่งให้เดินทางไปราชการ กรณีมีการเดินทางนอกเส้นทางในระหว่างการลานั้น ให้เบิกค่าพาหนะได้เท่าที่จ่ายจริงโดยไม่เกินอัตราตามเส้นทางที่ได้รับคำสั่งให้เดินทางไปราชการ
  - 3.6 การใช้ยานพาหนะส่วนตัว (ให้ขออนุญาตและได้รับอนุญาตแล้ว) ให้ได้รับเงินชดเชย คือ รถยนต์กิโลเมตรละ 4 บาท

## ค่าใช้จ่ายในการฝึกอบรม

การฝึกอบรม หมายถึง การอบรม ประชุม/สัมมนา (วิชาการเชิงปฏิบัติการ) บรรยายพิเศษ ฝึกงาน ปฏิบัติงาน การฝึกอบรม ประกอบด้วย

1. หลักการและเหตุผล
2. โครงการ/หลักสูตร
3. ระยะเวลาจัดที่แน่นอน
4. เพื่อพัฒนาหรือเพิ่มประสิทธิภาพในการปฏิบัติงาน

## คำรักษาพยาบาล

คำรักษาพยาบาล หมายถึง เงินที่สถานพยาบาลเรียกเก็บในการรักษาพยาบาลเพื่อให้ร่างกายกลับสู่สภาวะปกติ (ไม่ใช่เป็นการป้องกันหรือเพื่อความสวยงาม)

1. ระเบียบและกฎหมายที่เกี่ยวข้อง
  - 1.1 พระราชกฤษฎีกาเงินสวัสดิการเกี่ยวกับการรักษาพยาบาล พ.ศ. 2523 และแก้ไขเพิ่มเติม( 8 ฉบับ)
  - 1.2 ระเบียบกระทรวงการคลังว่าด้วยการเบิกจ่ายเงินสวัสดิการเกี่ยวกับการรักษาพยาบาล พ.ศ. 2545
2. ผู้ที่มีสิทธิรับเงินคำรักษาพยาบาล คือ ผู้มีสิทธิและบุคคลในครอบครัว
  - 2.1 บิดา
  - 2.2 มารดา
  - 2.3 คู่สมรสที่ชอบด้วยกฎหมาย
  - 2.4 บุตรที่ชอบด้วยกฎหมาย ซึ่งยังไม่บรรลุนิติภาวะ หรือบรรลุนิติภาวะแล้ว แต่เป็นคนไร้ความสามารถ หรือเสมือนคนไร้ความสามารถ(ศาลสั่ง) ไม่รวมบุตรบุญธรรมหรือบุตรซึ่งได้ยกเป็นบุตรบุญธรรมบุคคลอื่นแล้ว
3. ผู้มีสิทธิ หมายถึง ข้าราชการ ลูกจ้างประจำ ผู้รับเบี้ยหวัดบำนาญ และลูกจ้างชาวต่างประเทศซึ่งได้รับค่าจ้างจากเงินงบประมาณ

คำรักษาพยาบาล แบ่งเป็น 2 ประเภท

ประเภทใช้นอก หมายถึง เข้ารับการรักษาในสถานพยาบาลของทางราชการโดยไม่ได้นอนพัก รักษาตัว นำใบเสร็จรับเงินมาเบิกจ่าย ไม่เกิน 1 ปี นับจากวันที่จ่ายเงิน

ประเภทใช้ใน หมายถึง เข้ารับการรักษาในสถานพยาบาลของเอกชน หรือสถานพยาบาลของทางราชการ สถานพยาบาลเอกชน ใช้ใบเสร็จรับเงินนำมาเบิกจ่ายเงิน พร้อมให้แพทย์รับรอง “หากผู้ป่วยมิได้เข้ารับการรักษายาบาลในทันทีทันใด อาจเป็นอันตรายถึงชีวิต” และสถานพยาบาลทางราชการ ใช้หนังสือรับรองสิทธิกรณียังไม่ได้เบิกจ่ายตรง

## การศึกษาบุตร

ค่าการศึกษาของบุตร หมายถึงเงินบำรุงการศึกษา หรือเงินค่าเล่าเรียน หรือเงินอื่นใดที่สถานศึกษาเรียกเก็บและรัฐออกให้เป็นสวัสดิการกับข้าราชการผู้มีสิทธิ

1. ระเบียบและกฎหมายที่เกี่ยวข้อง
  - 1.1 พระราชกฤษฎีกาเงินสวัสดิการเกี่ยวกับการศึกษาของบุตร พ.ศ. 2523



- 1.2 ระเบียบกระทรวงการคลังว่าด้วยการเบิกจ่ายเงินสวัสดิการเกี่ยวกับการศึกษาของบุตร พ.ศ. 2547
- 1.3 หนังสือเวียนกรมบัญชีกลาง กค 0422.3/ว 161 ลงวันที่ 13 พฤษภาคม 2552 เรื่อง ประเภทและอัตราเงินบำรุงการศึกษาในสถานศึกษาของทางราชการ และค่าเล่าเรียนในสถานศึกษาของเอกชน และกรมบัญชีกลาง ที่ กค 0422.3/ว 226 ลงวันที่ 30 มิถุนายน 2552 เรื่องการเบิกเงินสวัสดิการเกี่ยวกับการศึกษาของบุตร
2. ผู้ที่มีสิทธิรับเงินค่าการศึกษาของบุตร
  - 2.1 บุตรชอบโดยกฎหมายอายุไม่เกิน 25 ปีบริบูรณ์ ในวันที่ 1 พฤษภาคมของทุกปี ไม่รวมบุตรบุญธรรม หรือบุตรซึ่งได้ยกให้เป็นบุตรบุญธรรมคนอื่นแล้ว
  - 2.2 ใช้สิทธิเบิกได้ 3 คน เว้นแต่บุตรคนที่ 3 เป็นฝาแฝดสามารถนำมาเบิกได้ 4 คน
  - 2.3 เบิกเงินสวัสดิการเกี่ยวกับการศึกษาบุตรภายใน 1 ปี นับตั้งแต่วันเปิดภาคเรียนของแต่ละภาค

#### จำนวนเงินที่เบิกได้

1. ระดับอนุบาลหรือเทียบเท่า เบิกได้ปีละไม่เกิน 4,650 บาท
2. ระดับประถมศึกษาหรือเทียบเท่า เบิกได้ปีละไม่เกิน 3,200 บาท
3. ระดับมัธยมศึกษาตอนต้น/มัธยมศึกษาตอนปลาย/หลักสูตรประกาศนียบัตรวิชาชีพ(ปวช.) หรือเทียบเท่า เบิกได้ปีละไม่เกิน 3,900 บาท
4. ระดับอนุปริญาหรือเทียบเท่า เบิกได้ปีละไม่เกิน 11,000 บาท

#### ค่าเช่าบ้าน

1. ระเบียบและกฎหมายที่เกี่ยวข้อง
  - 1.1 พระราชกฤษฎีกาค่าเช่าบ้านข้าราชการ พ.ศ. 2550
  - 1.2 ระเบียบกระทรวงการคลังว่าด้วยการเบิกจ่ายเงินค่าเช่าบ้าน พ.ศ. 2549
2. สิทธิการเบิกเงินค่าเช่าบ้าน
  - 2.1 ได้รับคำสั่งให้เดินทางไปประจำสำนักงานใหม่ในต่างท้องที่ เว้นแต่
    - 2.1.1 ทางราชการได้จัดที่พักอาศัยให้อยู่แล้ว
    - 2.1.2 มีเคหสถานเป็นของตนเองหรือคู่สมรส
    - 2.1.3 ได้รับคำสั่งให้เดินทางไปประจำสำนักงานใหม่ในต่างท้องที่ตามคำร้องขอของตนเอง
  - 2.2 ข้าราชการผู้ได้รับคำสั่งให้เดินทางไปประจำสำนักงานในท้องที่ที่รับราชการครั้งแรกหรือท้องที่ที่กลับเข้ารับราชการใหม่ ให้มีสิทธิได้รับเงินค่าเช่าบ้าน (พระราชกฤษฎีกาเช่าบ้าน 2550 (ฉบับที่ 2) มาตรา 7)
  - 2.3 ข้าราชการมีสิทธิได้รับเงินค่าเช่าบ้านตั้งแต่วันที่เช่าอยู่จริง แต่ไม่ก่อนวันที่รายงานตัวเพื่อเข้ารับหน้าที่ (พระราชกฤษฎีกาค่าเช่าบ้าน 2547 มาตรา 14)
  - 2.4 ข้าราชการซึ่งมีสิทธิได้รับเงินค่าเช่าบ้านได้เช่าซื้อหรือผ่อนชำระเงินกู้เพื่อชำระราคาบ้านที่ค้างชำระอยู่ในท้องที่ที่ไปประจำสำนักงานใหม่ มีสิทธินำหลักฐานการชำระค่าเช่าซื้อหรือค่าผ่อนชำระเงินกู้ มาเบิกได้ (พระราชกฤษฎีกาค่าเช่าบ้าน 2547 มาตรา 17)

## กองทุนบำเหน็จบำนาญข้าราชการ (กบข.)

### 1. กฎหมายที่เกี่ยวข้อง

1.1 พ.ร.บ.กองทุนบำเหน็จบำนาญข้าราชการ พ.ศ. 2539

มาตรา 3 ในพระราชบัญญัตินี้ (ส่วนที่เกี่ยวข้อง)

บำนาญ หมายความว่า เงินที่จ่ายให้แก่สมาชิกเป็นรายเดือนเมื่อสมาชิกภาพของสมาชิกสิ้นสุดลง  
บำเหน็จตกทอด หมายความว่า เงินที่จ่ายให้แก่สมาชิก โดยจ่ายให้ครั้งเดียวเมื่อสมาชิกภาพ  
ของสมาชิกสิ้นสุดลง

บำเหน็จตกทอด หมายความว่า เงินที่จ่ายให้แก่ทายาทโดยจ่ายให้ครั้งเดียวในกรณีที่สมาชิก  
หรือผู้รับบำนาญถึงแก่ความตาย

1.2 พ.ร.บ.กองทุนบำเหน็จบำนาญข้าราชการ (ฉบับที่ 2) พ.ศ. 2542

2. ข้าราชการทุกประเภท (ยกเว้นราชการทางการเมือง) มีสิทธิสมัครเป็นสมาชิก กบข. ได้แก่ ข้าราชการครู  
ข้าราชการใหม่ ได้แก่ ผู้ซึ่งเข้ารับราชการหรือโอนมาเป็นราชการตั้งแต่วันที่ 27 มีนาคม 2540 เป็นต้น จะต้อง  
เป็นสมาชิก กบข. และสะสมเงินเข้ากองทุน สมาชิกที่จ่ายสะสมเข้ากองทุนในอัตราร้อยละ 3 ของเงินเดือนเป็น  
ประจำทุกเดือน รัฐบาลจะจ่ายเงินสมทบให้กับสมาชิกในอัตราร้อยละ 3 ของเงินเดือนเป็นประจำทุกเดือน  
เช่นเดียวกัน และจะนำเงินดังกล่าวไปลงทุนหาผลประโยชน์เพื่อจ่ายให้กับสมาชิกเมื่อก่อจากราชการ  
**ระเบียบสำนักงานคณะกรรมการส่งเสริมสวัสดิการและสวัสดิภาพครูและบุคลากรทางการศึกษาว่า  
ด้วยการฌาปนกิจสงเคราะห์เพื่อนครูและบุคลากรทางการศึกษา(ช.พ.ค.)**

ในระเบียบนี้ ช.พ.ค. หมายความว่า การฌาปนกิจสงเคราะห์ช่วยเพื่อนครูและบุคลากรทางการศึกษาการ  
จัดตั้ง ช.พ.ค. มีความมุ่งหมายเพื่อเป็นการกุศลและมีวัตถุประสงค์ให้สมาชิกได้ทำการสงเคราะห์ซึ่งกันและกันในการ  
จัดการศพและสงเคราะห์ครอบครัวของสมาชิก ช.พ.ค. ที่ถึงแก่กรรมหลักเกณฑ์และวิธีการจ่ายเงินค่าจัดการศพและ  
เงินสงเคราะห์ครอบครัวให้เป็นไปตามที่คณะกรรมการ ช.พ.ค. กำหนด

ครอบครัวของสมาชิก ช.พ.ค หมายถึง บุคคลตามลำดับ ดังนี้

1. คู่สมรสที่ชอบด้วยกฎหมาย บุตรที่ชอบด้วยกฎหมาย บุตรบุญธรรม บุตรนอกสมรสที่บิดารับรองแล้ว  
และบิดามารดาของสมาชิก ช.พ.ค.

2. ผู้อยู่ในอุปการะอย่างบุตรของสมาชิก ช.พ.ค.

3. ผู้อุปการะสมาชิก ช.พ.ค.

ผู้มีสิทธิได้รับการสงเคราะห์ตามวรรคหนึ่งยังมีชีวิตอยู่ หรือมีผู้รับมรดกยังไม่ขาดสายแล้วแต่กรณีใน  
ลำดับหนึ่งๆ บุคคลที่อยู่ในลำดับถัดไปไม่มีสิทธิได้รับเงินสงเคราะห์ครอบครัวระเบียบนี้

การสงเคราะห์ครอบครัวของสมาชิก ช.พ.ค. สำหรับบุตรให้พิจารณาให้บุตรสมาชิก ช.พ.ค. ได้รับความ  
ช่วยเหลือเป็นเงินทุนสำหรับการศึกษาเล่าเรียนเป็นลำดับแรก

สมาชิก ช.พ.ค. ต้องระบุบุคคลใดบุคคลหนึ่งหรือหลายคน เป็นผู้มีสิทธิรับเงินสงเคราะห์

สมาชิก ช.พ.ค. มีหน้าที่ดังต่อไปนี้

1. ต้องปฏิบัติตามระเบียบนี้

2. ส่งเงินสงเคราะห์รายศพ เมื่อสมาชิก ช.พ.ค. อื่นถึงแก่กรรมศพละหนึ่งบาทภายใต้เงื่อนไขดังต่อไปนี้
3. สมาชิก ช.พ.ค. ที่เป็นข้าราชการประจำ ข้าราชการบำนาญและผู้ที่มีเงินเดือนหรือรายได้ รายเดือน ต้องยินยอมให้เจ้าหน้าที่ผู้จ่ายเงินเดือนหรือเงินบำนาญเป็นผู้หักเงินเพื่อชำระเงินสงเคราะห์รายศพ ณ ที่จ่ายตามประกาศรายชื่อสมาชิก ช.พ.ค. ที่ถึงแก่กรรม

## คำจำกัดความ

**แผนการปฏิบัติงาน และแผนการใช้จ่ายงบประมาณ** หมายถึง แผนแสดงรายละเอียดการปฏิบัติงาน และแสดงรายละเอียดการใช้จ่ายงบประมาณรายจ่ายตามแผนการปฏิบัติงานของโรงเรียนบ้านห้วยปลาไหล “สิงหะวิทยา” ในรอบปีงบประมาณ

**การใช้จ่ายงบประมาณ** หมายถึง การใช้จ่ายงบประมาณรายจ่ายของโรงเรียนบ้านห้วยปลาไหล “สิงหะวิทยา” เพื่อดำเนินตามแผนการปฏิบัติงานในรอบปี

**การจัดสรรงบประมาณ** หมายถึง การจัดสรรงบประมาณรายจ่ายตามพระราชบัญญัติงบประมาณรายจ่ายประจำปี หรือพระราชบัญญัติงบประมาณรายจ่ายเพิ่มเติม ให้ส่วนราชการใช้จ่ายหรือก่องหน้ผูกพัน ทั้งนี้ อาจดำเนินการโดยใช้การอนุมัติเงินประจำงวดหรือโดยวิธีการอื่นใดตามที่สำนักงบประมาณกำหนด

**เป้าหมายยุทธศาสตร์** หมายถึง ผลสัมฤทธิ์ที่การใช้จ่ายงบประมาณต้องการจะให้เกิดต่อนักเรียน บุคลากรโรงเรียนบ้านห้วยปลาไหล “สิงหะวิทยา”

**แผนการปฏิบัติงาน** หมายถึง แผนการปฏิบัติงานของโรงเรียนบ้านห้วยปลาไหล “สิงหะวิทยา” ในรอบปีงบประมาณ

**แผนการใช้จ่ายงบประมาณ** หมายถึง แผนแสดงรายละเอียดการใช้จ่ายงบประมาณรายจ่ายสำหรับโรงเรียนบ้านห้วยปลาไหล “สิงหะวิทยา” เพื่อดำเนินงานตามแผนการปฏิบัติงานในรอบปีงบประมาณ

**โครงการ** หมายถึง โครงการที่กำหนดขึ้นเพื่อใช้จ่ายเงินเป็นไปตามในระหว่างปีงบประมาณ

**งบรายจ่าย** หมายถึง กลุ่มวัตถุประสงค์ของรายจ่าย ที่กำหนดให้จ่ายตามหลักการจำแนกประเภทรายจ่ายตามงบประมาณ

จำแนกงบรายจ่ายตามหลักจำแนกประเภทงบประมาณตามงบรายจ่าย ดังนี้

**งบบุคลากร** หมายถึง รายจ่ายที่กำหนดให้จ่ายเพื่อการบริหารงานบุคคลภาครัฐ ได้แก่ รายจ่ายในลักษณะเงินเดือน ค่าจ้างประจำ ค่าจ้างชั่วคราว และค่าตอบแทนพนักงานราชการ รวมถึงรายจ่ายที่กำหนดให้จ่ายจากงบรายจ่ายอื่นในลักษณะดังกล่าว

**งบดำเนินงาน** หมายถึง รายจ่ายที่กำหนดให้จ่ายเพื่อการบริหารงานประจำ ได้แก่ รายจ่ายที่จ่ายในลักษณะค่าตอบแทน ค่าใช้สอย ค่าวัสดุ ค่าสาธารณูปโภค

**งบลงทุน** หมายถึง รายจ่ายที่กำหนดให้จ่ายเพื่อการลงทุน ได้แก่ รายจ่ายในลักษณะ ค่าครุภัณฑ์ ค่าที่ดินและสิ่งก่อสร้าง

**งบเงินอุดหนุน** หมายถึง รายจ่ายที่กำหนดให้จ่ายเป็นค่าบำรุง หรือเพื่อช่วยเหลือสนับสนุนการดำเนินงานของหน่วยงานองค์กรตามรัฐธรรมนูญ หรือหน่วยงานของรัฐซึ่งมิใช่ส่วนราชการส่วนกลางตามพระราชบัญญัติระเบียบบริหารราชการแผ่นดิน หน่วยงานในกำกับของรัฐองค์การมหาชน รัฐวิสาหกิจ องค์กรปกครองส่วนท้องถิ่น สภาตำบล

องค์การระหว่างประเทศบุคคล เอกชนหรือกิจการอันเป็นสาธารณประโยชน์ รวมถึง เงินอุดหนุนงบ  
พระมหากษัตริย์ เงินอุดหนุนการศาสนา และรายจ่ายที่สำนักงบประมาณกำหนดให้จ่ายในบรายจ่ายนี้

**งบรายจ่ายอื่น** หมายถึง รายจ่ายที่ไม่เข้าลักษณะประเภทงบรายจ่ายใดงบรายจ่ายหนึ่ง หรือรายจ่ายที่  
สำนักงบประมาณกำหนดให้ใช้จ่ายในงบรายจ่ายนี้ เช่น

- (1) เงินราชการลับ
- (2) เงินค่าปรับที่จ่ายคืนให้แก่ผู้ขายหรือผู้รับจ้าง
- (3) ค่าจ้างที่ปรึกษาเพื่อศึกษา วิจัย ประเมินผล หรือพัฒนาระบบต่างๆซึ่งมิใช่เพื่อการจัดหา หรือปรับปรุง  
ครุภัณฑ์ที่ดินหรือสิ่งก่อสร้าง
- (4) ค่าใช้จ่ายในการเดินทางไปราชการต่างประเทศชั่วคราว
- (5) ค่าใช้จ่ายสำหรับหน่วยงานองค์กรตามรัฐธรรมนูญ (ส่วนราชการ)
- (6) ค่าใช้จ่ายเพื่อชำระหนี้เงินกู้
- (7) ค่าใช้จ่ายสำหรับกองทุน หรือเงินทุนหมุนเวียน

## หน้าที่ความรับผิดชอบ

### กลุ่มการบริหารงบประมาณ

นางวิวัฒนา กองจันทร์ดี ปฏิบัติหน้าที่หัวหน้ากลุ่มการบริหารงบประมาณ มีหน้าที่ดูแล กำกับติดตาม  
กลั่นกรอง อำนาจความสะดวก ให้คำแนะนำปรึกษาการปฏิบัติงานของเจ้าหน้าที่ที่ปฏิบัติงานในกลุ่มบริหาร  
งบประมาณ ตามขอบข่ายและภารกิจการบริหารงบประมาณ ปฏิบัติหน้าที่ที่เกี่ยวข้องกับการจัดระบบบริหารองค์กร  
การประสานงานและให้บริการสนับสนุน ส่งเสริมให้ฝ่ายบริหารงบประมาณต่างๆ ในโรงเรียนสามารถบริหารจัดการ  
และดำเนินการตามบทบาทภารกิจ อำนาจหน้าที่ด้วยความเรียบร้อยตลอดจนสนับสนุนและให้บริการข้อมูล ข่าวสาร  
เอกสาร สื่อ อุปกรณ์ทางการศึกษาและทรัพยากรที่ใช้ในการจัดการศึกษาแก่เจ้าหน้าที่ของแต่ละฝ่ายงานเพื่อให้ฝ่าย  
งานบริหารจัดการได้อย่างสะดวกคล่องตัวมีคุณภาพและเกิดประสิทธิผล

### ขอบข่ายกลุ่มการบริหารงบประมาณ มีดังนี้

#### 1. การจัดทำแผนงบประมาณและคำขอตั้งงบประมาณเพื่อเสนอต่อเลขาธิการคณะกรรมการศึกษาขั้นพื้นฐาน

ผู้รับผิดชอบ นางวิวัฒนา กองจันทร์ดี หน้าที่รับผิดชอบปฏิบัติงานดังนี้

1) จัดทำข้อมูลสารสนเทศทางการเงินของสถานศึกษา ได้แก่ แผนชั้นเรียน ข้อมูลครูนักเรียน และ  
สิ่งอำนวยความสะดวกของสถานศึกษา โดยความร่วมมือของสำนักงานเขตพื้นที่การศึกษา

2) จัดทำกรอบงบประมาณรายจ่ายล่วงหน้า และแผนงบประมาณ

3) เสนอแผนงบประมาณขอความเห็นชอบต่อคณะกรรมการสถานศึกษาขั้นพื้นฐานเพื่อใช้เป็นคำ  
ขอตั้งงบประมาณต่อสำนักงานเขตพื้นที่การศึกษา

#### 2. การจัดทำแผนปฏิบัติการใช้จ่ายเงิน ตามที่ได้รับจัดสรรงบประมาณจากสำนักงานคณะกรรมการการศึกษาขั้น พื้นฐานโดยตรง

ผู้รับผิดชอบ นางวิวัฒนา กองจันทร์ดี หน้าที่รับผิดชอบปฏิบัติงานและผู้รับผิดชอบโครงการฯ ดังนี้

1) จัดทำแผนปฏิบัติการประจำปีและแผนการใช้จ่ายงบประมาณภายใต้ความร่วมมือของสำนักงาน  
เขตพื้นที่การศึกษา

2) ขอความเห็นชอบแผนปฏิบัติงานและแผนการใช้จ่ายงบประมาณต่อคณะกรรมการสถานศึกษา

ขั้นพื้นฐาน

### 3. การอนุมัติการใช้จ่ายงบประมาณที่ได้รับจัดสรร

ผู้รับผิดชอบ นางวิวัฒนา กองจันทร์ดี หน้าที่รับผิดชอบเสนอโครงการดังนี้

- ผู้อำนวยการสถานศึกษาอนุมัติการใช้จ่ายงบประมาณตามงาน/โครงการที่กำหนดไว้ในแผนปฏิบัติการประจำปี และแผนการใช้จ่ายเงินภายใต้ความร่วมมือของสำนักงานเขตพื้นที่การศึกษา

### 4. การขอโอนและการขอเปลี่ยนแปลงงบประมาณ

ผู้รับผิดชอบ นางวิวัฒนา กองจันทร์ดี หน้าที่รับผิดชอบปฏิบัติงานดังนี้

1) ตรวจสอบรายละเอียดรายการงบประมาณที่จำเป็นต้องขอโอนหรือเปลี่ยนแปลงเช่นเดียวกับสถานศึกษาประเภทที่ 1 เสนอความเห็นขอคณะกรรมการสถานศึกษาขั้นพื้นฐาน แล้วเสนอ ขอโอนหรือเปลี่ยนแปลงรายการงบประมาณต่อสำนักงานเขตพื้นที่การศึกษา เพื่อดำเนินการต่อไป

### 5. การรายงานผลการเบิกจ่ายงบประมาณ

ผู้รับผิดชอบ นางวิวัฒนา กองจันทร์ดี หน้าที่รับผิดชอบปฏิบัติงานดังนี้

1) รายงานผลการดำเนินงาน ผลการใช้จ่ายเงินงบประมาณประจำปี ไปยังสำนักงานเขตพื้นที่การศึกษา

### 6. การตรวจสอบ ติดตามและรายงานการใช้งบประมาณ

ผู้รับผิดชอบ นางวิวัฒนา กองจันทร์ดี หน้าที่รับผิดชอบปฏิบัติงานดังนี้

1) จัดการให้มีการตรวจสอบและติดตามให้ กลุ่ม ฝายงาน ในสถานศึกษา รายงานผลการปฏิบัติงานและผลการใช้จ่ายงบประมาณ เพื่อจัดทำรายงานผลการปฏิบัติงานและผลการใช้จ่ายงบประมาณตามแบบที่สำนักงานงบประมาณกำหนด และจัดส่งไปยังสำนักงานเขตพื้นที่การศึกษาทุกไตรมาส ภายในระยะเวลาที่สำนักงานเขตพื้นที่การศึกษากำหนด

2) จัดทำรายงานประจำปีที่แสดงถึงความสำเร็จในการปฏิบัติงาน และจัดส่งให้สำนักงานเขตพื้นที่การศึกษาภายในระยะเวลาที่สำนักงานเขตพื้นที่การศึกษาที่กำหนด

### 7. การตรวจสอบ ติดตามและรายงานการใช้ผลผลิตจากงบประมาณ

ผู้รับผิดชอบ นางวิวัฒนา กองจันทร์ดี หน้าที่รับผิดชอบปฏิบัติงานดังนี้

1) ประเมินคุณภาพการปฏิบัติงานตามที่ได้รับมอบหมาย  
2) วางแผนประเมินประสิทธิภาพ และประสิทธิผลการดำเนินงานของสถานศึกษา  
3) วิเคราะห์และประเมินความมีประสิทธิภาพ ประหยัด และความคุ้มค่าในการใช้ทรัพยากรของหน่วยงานในสถานศึกษา

### 8. การระดมทรัพยากรและการลงทุนเพื่อการศึกษา

ผู้รับผิดชอบ นางวิวัฒนา กองจันทร์ดี หน้าที่รับผิดชอบปฏิบัติงานดังนี้

1) วางแผน รณรงค์ ส่งเสริมการระดมทุนการศึกษาและทุนเพื่อการพัฒนาการศึกษาให้ดำเนินงานได้อย่างมีประสิทธิภาพและเกิดประสิทธิผล คุ้มค่า และมีความโปร่งใส

2) จัดทำข้อมูลสารสนเทศ และระบบการรับจ่ายทุนการศึกษาและเพื่อการพัฒนาการศึกษาให้ดำเนินงานได้อย่างมีประสิทธิภาพและเกิดประสิทธิผล คุ้มค่า และมีความโปร่งใส

3) สรุป รายงาน เผยแพร่ และเชิดชูเกียรติผู้สนับสนุนทุนการศึกษาและทุนเพื่อการพัฒนาสถานศึกษา โดยความชอบของคณะกรรมการสถานศึกษาขั้นพื้นฐาน

### 9. การบริหารจัดการทรัพยากรเพื่อการศึกษา

ผู้รับผิดชอบ นางวิวัฒนา กองจันทร์ดี หน้าที่รับผิดชอบปฏิบัติงานดังนี้

- 1) จัดทำรายการทรัพยากรเพื่อเป็นสารสนเทศได้แก่แหล่งเรียนรู้ภายในสถานศึกษา แหล่งเรียนรู้ในท้องถิ่นทั้งที่เป็นแหล่งเรียนรู้ธรรมชาติและภูมิปัญญาท้องถิ่น แหล่งเรียนรู้ที่เป็นสถานประกอบการ เพื่อการรับรู้ของบุคลากรในสถานศึกษา นักเรียนและบุคคลทั่วไปทำให้เกิดการใช้ทรัพยากรร่วมกันในการจัดการศึกษา
- 2) วางระบบหรือกำหนดแนวปฏิบัติการใช้ทรัพยากรร่วมกันกับบุคคล หน่วยงานรัฐบาลและเอกชน เพื่อให้เกิดประโยชน์สูงสุด
- 3) กระตุ้นให้บุคคลในสถานศึกษาร่วมใช้ทรัพยากรภายในและภายนอก รวมทั้งให้บริการการใช้ทรัพยากรภายในเพื่อประโยชน์ต่อการเรียนรู้และส่งเสริมการศึกษาในชุมชน
- 4) ประสานความร่วมมือกับผู้รับผิดชอบแหล่งทรัพยากรธรรมชาติ ทรัพยากรที่มนุษย์สร้าง ทรัพยากรบุคคลที่มีศักยภาพให้การสนับสนุนการจัดการศึกษา
- 5) ดำเนินการเชิญเกียรติบุคคลและหน่วยงานทั้งภาครัฐและเอกชน ที่สนับสนุนการใช้ทรัพยากรร่วมกันเพื่อการศึกษาของสถานศึกษา

## 10. การวางแผนพัสดุ

ผู้รับผิดชอบ นายผดุงศิลป์ กองจันทร์ดี หน้าที่รับผิดชอบปฏิบัติงานดังนี้

- 1) การวางแผนพัสดุล่วงหน้า 3 ปี ให้ดำเนินการตามกระบวนการของการวางแผนงบประมาณ
- 2) การจัดทำแผนการจัดหาพัสดุให้ฝ่ายที่ทำหน้าที่จัดซื้อจัดจ้างเป็นผู้ดำเนินการ โดยให้ฝ่ายที่ต้องการใช้พัสดุ จัดทำรายละเอียดพัสดุที่ต้องการ คือรายละเอียดเกี่ยวกับปริมาณ ราคา คุณลักษณะเฉพาะ หรือแบบรูปรายการและระยะเวลาที่ต้องการนี้ต้องเป็นไปตามแผนปฏิบัติการประจำปี (แผนปฏิบัติงาน) และตามที่ระบุไว้ในเอกสารประกอบพระราชบัญญัติงบประมาณรายจ่ายประจำปี ส่งให้ฝ่ายที่ทำหน้าที่จัดซื้อจัดจ้างเพื่อจัดทำแผนการจัดหาพัสดุ
- 3) ฝ่ายที่จัดทำแผนการจัดหาพัสดุทำการรวบรวมข้อมูลรายละเอียดจากฝ่ายที่ต้องการใช้พัสดุโดยมีการสอบถามกับแผนปฏิบัติงานและเอกสารประกอบพระราชบัญญัติงบประมาณรายจ่ายประจำปี และความเหมาะสมของวิธีการจัดหาว่าควรเป็นการซื้อ การเช่าหรือการจัดทำเองแล้วจําแนกข้อมูลที่สอบถามแล้วมาจัดทำแผนการจัดหาพัสดุในภาพรวมของสถานศึกษา

## 11. การกำหนดแบบรูปรายการหรือคุณลักษณะเฉพาะของครุภัณฑ์หรือสิ่งก่อสร้างที่ใช้เงินงบประมาณเพื่อสนองต่อเลขาธิการคณะกรรมการการศึกษาขั้นพื้นฐาน

ผู้รับผิดชอบ นายผดุงศิลป์ กองจันทร์ดี หน้าที่รับผิดชอบปฏิบัติงานดังนี้

- 1) กำหนดแบบรูปรายการหรือคุณลักษณะเฉพาะเพื่อประกอบการขอตั้งงบประมาณ ส่งให้สำนักงานเขตพื้นที่การศึกษา
- 2) กรณีที่เป็นการจัดหาจากเงินนอกงบประมาณให้กำหนดแบบรูปรายการหรือคุณลักษณะเฉพาะได้โดยให้พิจารณาจากแบบมาตรฐานก่อนหากไม่เหมาะสมก็ให้กำหนดตามความต้องการโดยยึดหลักความโปร่งใส เป็นธรรมและเป็นประโยชน์กับทางราชการ

## 12. การจัดหาพัสดุ

ผู้รับผิดชอบ นายผดุงศิลป์ กองจันทร์ดี หน้าที่รับผิดชอบปฏิบัติงานดังนี้

- 1) การจัดหาพัสดุถือปฏิบัติตามระเบียบว่าด้วยการพัสดุของส่วนราชการและคำสั่งมอบอำนาจของสำนักงานคณะกรรมการการศึกษาขั้นพื้นฐาน
- 2) การจัดหาพัสดุถือปฏิบัติตามระเบียบกระทรวงศึกษาว่าด้วยการให้สถานศึกษารับจัดทำรับบริการ

### 13. การควบคุมดูแล บำรุงรักษาและจำหน่ายพัสดุ

ผู้รับผิดชอบ นายผดุงศิลป์ กองจันทร์ดี หน้าที่รับผิดชอบปฏิบัติงานดังนี้

- 1) จัดทำทะเบียนคุมทรัพย์สินและบัญชีพัสดุไม่ว่าจะได้มาด้วยการจัดหาหรือการรับบริจาค
- 2) ควบคุมพัสดุให้อยู่ในสภาพพร้อมการใช้งาน
- 3) ตรวจสอบพัสดุประจำปี และให้มีการจำหน่ายพัสดุที่ชำรุด เสื่อมสภาพหรือไม่ใช้ในราชการอีก

ต่อไป

4) พสดุที่เป็นที่ดินหรือสิ่งก่อสร้าง กรณีที่ได้มาด้วยเงินงบประมาณให้ดำเนินการขึ้นทะเบียน เป็นราชพัสดุ กรณีที่ได้มาจากการรับบริจาคหรือจากเงินรายได้สถานศึกษาให้ขึ้นทะเบียนเป็นกรรมสิทธิ์ของสถานศึกษา

### 14. การรับเงิน การเก็บรักษาเงิน และการจ่ายเงิน

ผู้รับผิดชอบ นางวิวัฒนา กองจันทร์ดี หน้าที่รับผิดชอบปฏิบัติงานดังนี้

1) การปฏิบัติเกี่ยวกับการรับเงิน และการจ่ายเงินให้ปฏิบัติตามระเบียบที่กระทรวงการคลังกำหนด คือ ระเบียบการเก็บรักษาเงินและการนำเงินส่งคลังในหน้าที่ของอำเภอ พ.ศ. 2520 โดยสถานศึกษาสามารถกำหนดวิธีปฏิบัติเพิ่มเติมได้ตามความเหมาะสมแต่ต้องไม่ขัดหรือแย้งกับระเบียบดังกล่าว

2) การปฏิบัติเกี่ยวกับการเก็บรักษาเงินให้ปฏิบัติตามระเบียบที่กระทรวงการคลังกำหนด คือ ระเบียบการเก็บรักษาเงินและการนำเงินส่งคลังในส่วนของราชการ พ.ศ. 2520 โดยอนุโลม

### 15. การนำเงินส่งคลัง

ผู้รับผิดชอบ นางวิวัฒนา กองจันทร์ดี หน้าที่รับผิดชอบปฏิบัติงานดังนี้

1) การนำเงินส่งคลังให้นำส่งต่อสำนักงานเขตพื้นที่การศึกษาภายในระยะเวลาที่กำหนดไว้ตามระเบียบการเก็บรักษาเงินและการนำเงินส่งคลังในหน้าที่ของอำเภอ พ.ศ. 2520 หากนำส่งเป็นเงินสดให้ตั้งคณะกรรมการนำส่งเงินด้วย

### 16. การจัดทำบัญชีการเงิน

ผู้รับผิดชอบ นางวิวัฒนา กองจันทร์ดี หน้าที่รับผิดชอบปฏิบัติงานดังนี้

1) ให้จัดทำบัญชีการเงินตามระบบที่เคยจัดทำอยู่เดิม คือ ตามระบบที่กำหนดไว้ในคู่มือการบัญชีหน่วยงานย่อย พ.ศ. 2515 หรือตามระบบการควบคุมการเงินของหน่วยงานย่อย พ.ศ. 2544 แล้ว แต่กรณี

### 17. การจัดทำรายงานทางการเงินและงบการเงิน

ผู้รับผิดชอบ นางวิวัฒนา กองจันทร์ดี หน้าที่รับผิดชอบปฏิบัติงานดังนี้

1) จัดทำรายงานตามที่กำหนดในคู่มือการบัญชีสำหรับหน่วยงานย่อย พ.ศ. 2515 หรือ ตามระบบการควบคุมการเงินของหน่วยงานย่อย พ.ศ. 2515 แล้วแต่กรณี

2) จัดทำรายงานการรับจ่ายเงินรายได้สถานศึกษา ตามที่สำนักงานคณะกรรมการการศึกษาขั้นพื้นฐานกำหนด คือ ตามประกาศสำนักงานคณะกรรมการการศึกษาขั้นพื้นฐานว่าด้วยหลักเกณฑ์ อัตราและวิธีการนำเงินรายได้สถานศึกษาไปจ่ายเป็นค่าใช้จ่ายในการจัดการศึกษาของสถานศึกษาที่เป็นนิติบุคคลรายได้สถานศึกษาไปจ่ายเป็นค่าใช้จ่ายในการจัดการของสถานศึกษาที่เป็นนิติบุคคลในสังกัดเขตพื้นที่การศึกษา

### 18. การจัดทำและจัดหาแบบพิมพ์บัญชี ทะเบียนและรายงาน

ผู้รับผิดชอบ นางวิวัฒนา กองจันทร์ดี หน้าที่รับผิดชอบปฏิบัติงานดังนี้

1) แบบพิมพ์บัญชี ทะเบียนและแบบรายงานให้จัดทำตามแบบที่กำหนดในคู่มือการบัญชีสำหรับหน่วยงานย่อย พ.ศ. 2515 หรือตามระบบการควบคุมการเงินของหน่วยงานย่อย พ.ศ. 2544





## วิสัยทัศน์ พันธกิจ เป้าหมาย อัตลักษณ์ และเอกลักษณ์ของสถานศึกษา

### วิสัยทัศน์โรงเรียนบ้านหนองเต่าบึงเรือใหญ่

โรงเรียนบ้านหนองเต่าบึงเรือใหญ่ เป็นสังคมแห่งการเรียนรู้ ที่ใช้นวัตกรรม เทคโนโลยีทางการศึกษาและภูมิปัญญาท้องถิ่น ผู้เรียนมีคุณภาพตามมาตรฐาน ดำรงตนตามหลักความพอเพียง มีคุณธรรม มีทักษะชีวิต ชุมชนมีส่วนร่วมและมีความพร้อมสู่ประชาคมอาเซียน

### พันธกิจโรงเรียนบ้านหนองเต่าบึงเรือใหญ่

๑. พัฒนาแหล่งเรียนรู้ โดยใช้นวัตกรรม และเทคโนโลยี
๒. จัดกระบวนการเรียนการสอน เน้นคุณธรรม และนำภูมิปัญญาท้องถิ่นมาใช้ในการบวนการเรียนการสอน
๓. ยกระดับผลสัมฤทธิ์ให้ได้มาตรฐาน
๔. ส่งเสริมการนำหลักปรัชญาของเศรษฐกิจพอเพียงมาใช้ในการจัดการเรียนรู้ สนับสนุน และพัฒนาบุคลากรอย่างต่อเนื่อง
๕. ประสานความร่วมมือกับชุมชน องค์กรทุกภาคส่วนเข้ามามีส่วนร่วมในการจัดการศึกษา

### เป้าประสงค์โรงเรียนบ้านหนองเต่าบึงเรือใหญ่

๑. ผู้เรียนทุกคนได้รับการศึกษาอย่างมีคุณภาพตามมาตรฐานการศึกษาปฐมวัยและการศึกษาขั้นพื้นฐาน
๒. ครูและบุคลากรทางการศึกษา สามารถปฏิบัติงานได้อย่างมีประสิทธิภาพเต็มตามศักยภาพ
๓. สถานศึกษามีระบบประกันคุณภาพภายในที่เข้มแข็งและได้รับรองจาก สมศ.
๔. ประชากรวัยเรียนได้รับโอกาสในการศึกษาขั้นพื้นฐานอย่างเท่าเทียมทั่วถึงและได้รับโอกาสในการศึกษาปฐมวัย ก่อนเข้าเรียนในระดับการศึกษาภาคบังคับ
๕. ผู้พิการ ผู้ด้อยโอกาส เด็กไร้รัฐ ได้รับการศึกษาปฐมวัย และการศึกษาขั้นพื้นฐานอย่างเท่าเทียม และทั่วถึงตามลักษณะของผู้เรียนแต่ละกลุ่มและประเภท
๖. ผู้มีความสามารถพิเศษได้รับโอกาสในการศึกษาขั้นพื้นฐานเต็มศักยภาพ
๗. สถานศึกษามีระบบการบริหารจัดการที่มีประสิทธิภาพ สามารถรองรับการกระจายอำนาจ โดยใช้โรงเรียนเป็นฐานมุ่งสู่การพัฒนาการศึกษา

### ปรัชญาของโรงเรียน

“สุวิชาโน ภวักโหติ ” ผู้รู้ดีเป็นผู้เจริญ

### คำขวัญ

เรียนดี มีวินัย ใฝ่เรียนรู้ เชิดชูคุณธรรม

สีประจำโรงเรียน ; เหลือง-เขียว

## เอกลักษณ์

ออมเพื่ออนาคต

## อัตลักษณ์

รวมใจพัฒนา เห็นคุณค่าเศรษฐกิจพอเพียง

## สมรรถนะสำคัญของผู้เรียน

หลักสูตรสถานศึกษาโรงเรียนบ้านหนองเต่าบึงเรือใหญ่ ตามหลักสูตรแกนกลางการศึกษาขั้นพื้นฐาน พุทธศักราช 2551 มุ่งให้ผู้เรียนเกิดสมรรถนะสำคัญ 5 ประการ ดังนี้

1. ความสามารถในการสื่อสาร เป็นความสามารถในการรับและส่งสาร มีวัฒนธรรมในการใช้ภาษา ถ่ายทอดความคิด ความรู้ความเข้าใจ ความรู้สึก และทัศนะของตนเองเพื่อแลกเปลี่ยนข้อมูลข่าวสารและ ประสบการณ์อันจะเป็นประโยชน์ต่อการพัฒนาตนเองและสังคม รวมทั้งการเจรจาต่อรองเพื่อขจัดและลด ปัญหาความขัดแย้งต่าง ๆ การเลือกรับหรือไม่รับข้อมูลข่าวสารด้วยหลักเหตุผลและความถูกต้อง ตลอดจน การเลือกใช้วิธีการสื่อสาร ที่มีประสิทธิภาพโดยคำนึงถึงผลกระทบที่มีต่อตนเองและสังคม

2. ความสามารถในการคิด เป็นความสามารถในการคิดวิเคราะห์ การคิดสังเคราะห์ การคิดอย่าง สร้างสรรค์ การคิดอย่างมีวิจารณญาณ และการคิดเป็นระบบ เพื่อนำไปสู่การสร้างองค์ความรู้หรือ สารสนเทศเพื่อการตัดสินใจเกี่ยวกับตนเองและสังคมได้อย่างเหมาะสม

3. ความสามารถในการแก้ปัญหา เป็นความสามารถในการแก้ปัญหาและอุปสรรคต่าง ๆ ที่เผชิญ ได้อย่างถูกต้องเหมาะสมบนพื้นฐานของหลักเหตุผล คุณธรรมและข้อมูลสารสนเทศ เข้าใจความสัมพันธ์และ การเปลี่ยนแปลงของเหตุการณ์ต่าง ๆ ในสังคม แสวงหาความรู้ ประยุกต์ความรู้มาใช้ในการป้องกันและแก้ไข ปัญหา และมีการตัดสินใจที่มีประสิทธิภาพโดยคำนึงถึงผลกระทบที่เกิดขึ้นต่อตนเอง สังคมและสิ่งแวดล้อม

4. ความสามารถในการใช้ทักษะชีวิต เป็นความสามารถในการนำกระบวนการต่าง ๆ ไปใช้ในการ ดำเนินชีวิตประจำวัน การเรียนรู้ด้วยตนเอง การเรียนรู้อย่างต่อเนื่อง การทำงาน และการอยู่ร่วมกันในสังคม ด้วยการสร้างเสริมความสัมพันธ์อันดีระหว่างบุคคล การจัดการปัญหาและความขัดแย้งต่าง ๆ อย่างเหมาะสม การปรับตัวให้ทันกับการเปลี่ยนแปลงของสังคมและสภาพแวดล้อม และการรู้จักหลีกเลี่ยงพฤติกรรมไม่พึง ประสงค์ที่ส่งผลกระทบต่อตนเองและผู้อื่น

5. ความสามารถในการใช้เทคโนโลยี เป็นความสามารถในการเลือก และใช้ เทคโนโลยีด้านต่าง ๆ และมีทักษะกระบวนการทางเทคโนโลยี เพื่อการพัฒนาตนเองและสังคม ในด้านการเรียนรู้ การสื่อสาร การ ทำงาน การแก้ปัญหาอย่างสร้างสรรค์ ถูกต้อง เหมาะสม และมีคุณธรรม

## คุณลักษณะอันพึงประสงค์

หลักสูตรสถานศึกษาโรงเรียนบ้านหนองเต่าบึงเรือใหญ่ ตามหลักสูตรแกนกลางการศึกษาขั้น พื้นฐาน พุทธศักราช 2551 มุ่งพัฒนาผู้เรียนให้มีคุณลักษณะอันพึงประสงค์ เพื่อให้สามารถอยู่ร่วมกับผู้อื่น ในสังคมได้อย่างมีความสุข ในฐานะเป็นพลเมืองไทยและพลโลก ดังนี้

1. รักชาติ ศาสน์ กษัตริย์
2. ซื่อสัตย์สุจริต
3. มีวินัย
4. ใฝ่เรียนรู้
5. อยู่อย่างพอเพียง

6. มุ่งมั่นในการทำงาน
7. รักความเป็นไทย
8. มีจิตสาธารณะ

### ค่านิยมหลักของคนไทย 12 ประการ ตามนโยบายของ คสช.

1. มีความรักชาติ ศาสนา พระมหากษัตริย์
2. ซื่อสัตย์ เสียสละ อดทน มีอุดมการณ์ในสิ่งที่ดีงามเพื่อส่วนรวม
3. กตัญญูต่อพ่อแม่ ผู้ปกครอง ครูบาอาจารย์
4. ใฝ่หาความรู้ หมั่นศึกษาเล่าเรียนทั้งทางตรง และทางอ้อม
5. รักษาวัฒนธรรมประเพณีไทยอันงดงาม
6. มีศีลธรรม รักษาความสัตย์ หวังดีต่อผู้อื่น เผื่อแผ่และแบ่งปัน
7. เข้าใจเรียนรู้การเป็นประชาธิปไตย อันมีพระมหากษัตริย์ทรงเป็นประมุขที่ถูกต้อง
8. มีระเบียบวินัย เคารพกฎหมาย ผู้น้อยรู้จักการเคารพผู้ใหญ่
9. มีสติรู้ตัว รู้คิด รู้ทำ รู้ปฏิบัติตามพระราชดำรัสของพระบาทสมเด็จพระเจ้าอยู่หัว
10. รู้จักดำรงตนอยู่โดยใช้หลักปรัชญาเศรษฐกิจพอเพียงตามพระราชดำรัสของพระบาท สมเด็จพระเจ้าอยู่หัวรู้จักอดออมไว้ใช้เมื่อยามจำเป็น มีไว้พอกินพอใช้ ถ้าเหลือก็แจกจ่ายจำหน่าย และพร้อมที่จะขยายกิจการเมื่อมีความพร้อม เมื่อมีภูมิคุ้มกันที่ดี
11. มีความเข้มแข็งทั้งร่างกาย และจิตใจ ไม่ยอมแพ้ต่ออำนาจฝ่ายต่ำ หรือกิเลสมีความละเอียดเกรงกลัวต่อบาปตามหลักของศาสนา
12. คำนึงถึงผลประโยชน์ของส่วนรวม และของชาติมากกว่าผลประโยชน์ของตนเอง

### การบริหารงานบุคคล

หมายถึง การหาทางใช้คนที่อยู่ร่วมกันในองค์กรนั้น ๆ ให้ทำงานได้ผล ดีที่สุด สิ้นเปลืองค่าใช้จ่าย น้อยที่สุด ในขณะที่เดียวกันก็สามารถทำให้ผู้ร่วมงานมีความสุขมีความพอใจ ที่จะให้ความร่วมมือและทำงานร่วมกับผู้บริหาร เพื่อให้งานขององค์กรนั้นๆ สำเร็จลุล่วงไปด้วยดี

### แนวคิด

- 1) ปัจจัยทางการบริหารทั้งหลายคนถือเป็นปัจจัยทางการบริหารที่สำคัญที่สุด
- 2) การบริหารงานบุคคลจะมีประสิทธิภาพและประสิทธิผลผู้บริหารจะต้องมีความรู้ ความเข้าใจ และมีความสามารถสูงในการบริหารงานบุคคล
- 3) การจัดบุคลากรให้ปฏิบัติงานได้เหมาะสมกับความรู้ความสามารถจะมีส่วนทำให้บุคลากร มีขวัญ กำลังใจ มีความสุขในการปฏิบัติงาน ส่งผลให้งานประสบผลสำเร็จอย่างมีประสิทธิภาพ
- 4) การพัฒนาบุคลากรให้มีความรู้ความสามารถอย่างสม่ำเสมอและต่อเนื่องจะทำให้บุคลากร เปลี่ยนแปลงพฤติกรรมและกระตือรือร้นพัฒนางานให้ดียิ่งขึ้น
- 5) การบริหารงานบุคคลเน้นการมีส่วนร่วมของบุคลากรและผู้มีส่วนได้เสียเป็นสำคัญ

### ขอบข่ายงานบุคลากร

1. ส่งเสริมและพัฒนาระบบการบริหารจัดการให้มีประสิทธิภาพ
2. ส่งเสริมให้บุคลากรในโรงเรียนปฏิบัติตามในหน้าที่ตามมาตรฐานวิชาชีพ และจรรยาบรรณวิชาชีพครู
3. ส่งเสริมการประชาสัมพันธ์ข้อมูลข่าวสารของบุคลากรภายในโรงเรียนแก่ผู้เกี่ยวข้องอย่างทั่วถึง และมีประสิทธิภาพ
4. ส่งเสริม และสนับสนุนให้ครูและบุคลากรได้รับการพัฒนาตามสมรรถนะวิชาชีพครู
5. ประสานความร่วมมือระหว่างโรงเรียน ผู้ปกครอง และชุมชน ในการพัฒนา โรงเรียน
6. ส่งเสริมให้คณะครูปฏิบัติหน้าที่ด้วยความซื่อสัตย์สุจริต
7. ส่งเสริมให้คณะครูปฏิบัติตนในการดำเนินชีวิตโดยยึดหลักเศรษฐกิจพอเพียง

### เป้าหมาย (Goals) ปีการศึกษา 2562 – 2565

1. ส่งเสริมและพัฒนาระบบการบริหารจัดการให้มีประสิทธิภาพ
2. ส่งเสริมให้บุคลากรในโรงเรียนปฏิบัติตามในหน้าที่ตามมาตรฐานวิชาชีพ และจรรยาบรรณวิชาชีพครู
3. ส่งเสริมการประชาสัมพันธ์ข้อมูลข่าวสารของบุคลากรภายในโรงเรียนแก่ผู้เกี่ยวข้องอย่างทั่วถึง และมีประสิทธิภาพ
4. ส่งเสริม และสนับสนุนให้ครูและบุคลากรได้รับการพัฒนาตามสมรรถนะวิชาชีพครู
5. ประสานความร่วมมือระหว่างโรงเรียน ผู้ปกครอง และชุมชน ในการพัฒนา โรงเรียน
6. ส่งเสริมให้คณะครูปฏิบัติหน้าที่ด้วยความซื่อสัตย์สุจริต
7. ส่งเสริมให้คณะครูปฏิบัติตนในการดำเนินชีวิตโดยยึดหลักเศรษฐกิจพอเพียง

### วางแผนอัตรากำลัง/การกำหนดตำแหน่ง

#### มีหน้าที่

1. จัดทำแผนงาน/โครงการ แผนปฏิบัติงานประจำปีและปฏิทินปฏิบัติงาน
2. จัดทำแผนงานอัตรากำลังครู / การกำหนดตำแหน่งและความต้องการครูในสาขาที่โรงเรียนมีความต้องการ
3. จัดทำรายงานอัตรากำลังครูต่อหน่วยงานต้นสังกัด

### การสรรหาและบรรจุแต่งตั้ง

#### มีหน้าที่

1. วางแผนดำเนินการสรรหาและเลือกสรรและกำหนดรายละเอียดแผนปฏิบัติงาน
2. กำหนดรายละเอียดเกี่ยวกับการสรรหาการเลือกสรรคุณสมบัติของบุคคลที่รับสมัคร
3. จัดทำประกาศรับสมัคร
4. รับสมัคร
5. การตรวจสอบคุณสมบัติผู้สมัคร

6. ประกาศรายชื่อผู้มีสิทธิรับการประเมิน
7. แต่งตั้งคณะกรรมการดำเนินการสรรหาและเลือกสรร
8. สอบคัดเลือก
9. ประกาศรายชื่อผู้ผ่านการเลือกสรร
10. การเรียกผู้ผ่านการคัดเลือกมารายงานตัว
11. จัดทำรายต่อหน่วยงานต้นสังกัด

### การพัฒนาบุคลากร

#### มีหน้าที่

1. จัดทำแผนงาน/โครงการ/แผนปฏิบัติการประจำปี
2. สำรวจความต้องการในการพัฒนาครูและบุคลากรในโรงเรียน
3. จัดทำแผนพัฒนาตนเองของครูและบุคลากรในโรงเรียน
4. ส่งเสริมและสนับสนุนให้ครูและบุคลากรได้รับการพัฒนา
5. จัดทำแฟ้มบุคลากรในโรงเรียน
6. ติดตาม ประเมินผล สรุปรายงานผลการปฏิบัติงานเสนอผู้อำนวยการ
7. งานอื่นๆ ที่ได้รับมอบหมาย

### การเลื่อนขั้นเงินเดือน

#### มีหน้าที่

1. จัดทำแผนงาน/โครงการ/แผนปฏิบัติการประจำปี
2. นิเทศ ติดตามผลการปฏิบัติงานของครูและบุคลากรในโรงเรียน
3. ประชุมคณะกรรมการในการพิจารณาเลื่อนขั้นเงินเดือนประจำปี
4. จัดทำบัญชีผู้ที่ได้รับการพิจารณาเลื่อนขั้นประจำปีโดยยึดหลักความโปร่งใส คุณธรรมจรรยาบรรณ และการปฏิบัติงานที่รับผิดชอบ
5. แต่งตั้งผู้ที่ได้รับการเลื่อนขั้นเงินเดือนรายงานต่อต้นสังกัด

### เครื่องราชอิสริยาภรณ์

#### มีหน้าที่

1. จัดรวบรวมเอกสารในการเสนอขอพระราชทานเครื่องราชอิสริยาภรณ์
2. สำรวจความต้องการขอพระราชทานเครื่องราชอิสริยาภรณ์ของคณะครูและบุคลากร
3. ส่งเสริมและสนับสนุนขอพระราชทานเครื่องราชอิสริยาภรณ์ของคณะครูและบุคลากรในโรงเรียน
4. จัดทำแฟ้มข้อมูลการได้รับพระราชทานเครื่องราชอิสริยาภรณ์ของคณะครูและบุคลากรในโรงเรียน
- 5.

## วินัยและการรักษาวินัย

### มีหน้าที่

1. จัดรวบรวมเอกสารเกี่ยววินัยและการรักษาวินัยของข้าราชการครูและบุคลากรในโรงเรียน
2. จัดทำแฟ้มข้อมูลเกี่ยวกับการทำผิดเกี่ยวกับวินัยของข้าราชการครูและบุคลากรในโรงเรียน

## สวัสดิการครู

### มีหน้าที่

1. วางแผนดำเนินงานเกี่ยวกับสวัสดิการของครูและบุคลากรในโรงเรียน
2. มอบของขวัญเป็นกำลังใจในวันสำคัญต่างๆ วันเกิด แสดงความยินดีที่ผ่านการประเมินครูชำนาญการพิเศษ ของครูและบุคลากรในโรงเรียน
3. ชื่อของเยี่ยมไข้เมื่อเจ็บป่วยหรือนอนพักรักษาตัวในโรงพยาบาล

## สำมะโนนักเรียน/รับนักเรียน

### มีหน้าที่

1. วางแผนในการจัดทำสำมะโนนักเรียน
2. สำมะโนนักเรียนในเขตหมู่บ้านหนองเต่า บ้านบึงเรือใหญ่ และบ้านยางหย่อง ซึ่งเป็นเขตบริการของโรงเรียน
3. จัดทำเอกสารการรับสมัครนักเรียน เด็กเล็ก ชั้นอนุบาล 1 ประถมศึกษาปีที่ 1
4. เปิดรับสมัครนักเรียน เด็กเล็ก ชั้นอนุบาล 1 ประถมศึกษาปีที่ 1
5. จัดทำแฟ้มนักเรียน เด็กเล็ก ชั้นอนุบาล 1 ประถมศึกษาปีที่ 1
6. สรุปการจัดทำสำมะโนนักเรียนรายงานหน่วยงานต้นสังกัด

## การปฏิบัติราชการของข้าราชการครู

### 1. การลา การลาแบ่งออกเป็น 9 ประเภท คือ

1. การลาป่วย
2. การลาคลอดบุตร
3. การลากิจส่วนตัว
4. การลาพักผ่อน
5. การลาอุปสมบทหรือการลาไปประกอบพิธีฮัจย์
6. การลาเข้ารับการศึกษาหรือเข้ารับการศึกษา
7. การลาไปศึกษา ฝึกอบรม ดูงาน หรือปฏิบัติการวิจัย

8. การลาไปปฏิบัติงานในองค์การระหว่างประเทศ

9. การลาติดตามคู่สมรส

**การลาป่วย** ข้าราชการซึ่งประสงค์จะลาป่วยเพื่อรักษาตัวให้เสนอหรือจัดส่งใบลาต่อผู้บังคับบัญชาตามลำดับจนถึงผู้มีอำนาจอนุญาตก่อนหรือในวันที่ลา เว้นแต่ในกรณีจำเป็นจะเสนอหรือจัดส่งใบลา ในวันแรกที่มาปฏิบัติราชการก็ได้ ในกรณีที่ข้าราชการผู้ขอลามีอาการป่วยจนไม่สามารถจะลงชื่อในใบลาได้ จะให้ผู้อื่นลาแทนก็ได้ แต่เมื่อสามารถลงชื่อได้แล้วให้เสนอหรือจัดส่งใบลาโดยเร็ว การลาป่วยตั้งแต่ 30 วันขึ้นไป ต้องมีใบรับรองของแพทย์ซึ่งเป็นผู้ที่ได้ขึ้นทะเบียนและ รัับใบอนุญาตเป็นผู้ประกอบวิชาชีพเวชกรรมแนบไปกับใบลาด้วย ในกรณีจำเป็นหรือเห็นสมควรผู้มีอำนาจอนุญาตจะสั่งให้ใช้ใบรับรองของแพทย์ซึ่งผู้มีอำนาจอนุญาตเห็นชอบแทนก็ได้ การลาป่วยไม่ถึง 30 วัน ไม่ว่าจะเป็นการลาครั้งเดียวหรือหลายครั้งติดต่อกัน ถ้าผู้มีอำนาจ อนุญาตเห็นสมควร จะสั่งให้มีใบรับรองแพทย์ตามวรรคสามประกอบใบลา หรือสั่งให้ผู้นไปรับการ ตรวจจากแพทย์ของทางราชการเพื่อประกอบการพิจารณาอนุญาตก็ได้

**การลาคงขาดบุตร** ข้าราชการซึ่งประสงค์จะลาคงขาดบุตร ให้เสนอหรือจัดส่งใบลาต่อผู้บังคับบัญชาตามลำดับ จนถึงผู้มีอำนาจอนุญาตก่อนหรือในวันที่ลา เว้นแต่ไม่สามารถจะลงชื่อในใบลาได้ จะให้ผู้อื่นลาแทน ก็ได้ แต่เมื่อสามารถลงชื่อได้แล้วให้เสนอหรือจัดส่งใบลาโดยเร็ว และมีสิทธิลาคงขาดบุตรโดยได้รับเงินเดือนครั้งหนึ่งได้ การลาคงขาดบุตรจะลาในวันที่คลอดก่อนหรือหลังวันที่คลอดบุตรก็ได้ แต่เมื่อรวมวันลาแล้ว ต้องไม่เกิน 90 วัน

**การลากิจส่วนตัว** ข้าราชการซึ่งประสงค์จะลากิจส่วนตัว ให้เสนอหรือจัดส่งใบลาต่อผู้บังคับบัญชาตามลำดับ จนถึงผู้มีอำนาจอนุญาต และเมื่อได้รับอนุญาตแล้วจึงจะหยุดราชการได้ เว้นแต่มีเหตุจำเป็น ไม่สามารถร้อรับอนุญาตได้ทันจะเสนอหรือจัดส่งใบลาพร้อมด้วยระบุเหตุจำเป็นไว้แล้ว หยุดราชการ ไปก่อนก็ได้ แต่จะต้องชี้แจงเหตุผลให้ผู้มีอำนาจอนุญาตทราบโดยเร็ว ในกรณีมีเหตุพิเศษที่ไม่อาจเสนอหรือจัดส่งใบลาก่อนตามวรรคหนึ่งได้ ให้เสนอหรือจัดส่ง ใบลาพร้อมทั้งเหตุผลความจำเป็นต่อผู้บังคับบัญชาตามลำดับจนถึงผู้มีอำนาจอนุญาตทันทีในวันแรก ที่มาปฏิบัติราชการ ข้าราชการมีสิทธิลากิจส่วนตัว โดยได้รับเงินเดือนปีละไม่เกิน 45 วันทำการ ข้าราชการที่ลาคงขาดบุตรตามข้อ 18 แล้ว หากประสงค์จะลากิจส่วนตัวเพื่อเลี้ยงดูบุตรให้มี สิทธิลาต่อเนื่องจากการลาคงขาดบุตรได้ไม่เกิน 150 วันทำการ โดยไม่มีสิทธิได้รับเงินเดือนระหว่างลา

**การลาพักผ่อน** ข้าราชการมีสิทธิลาพักผ่อนประจำปีในปีหนึ่งได้ 10 วันทำการ เว้นแต่ข้าราชการดังต่อไปนี้ ไม่มีสิทธิลาพักผ่อนประจำปีในปีที่ได้รับบรรจุเข้ารับราชการยังไม่ถึง ๖ เดือน

1. ผู้ซึ่งได้รับบรรจุเข้ารับราชการเป็นข้าราชการครั้งแรก ผู้ซึ่งลาออกจากราชการเพราะเหตุส่วนตัว แล้วต่อมาได้รับบรรจุเข้ารับราชการอีก

2. ผู้ซึ่งลาออกจากราชการเพื่อดำรงตำแหน่งทางการเมือง หรือเพื่อสมัครรับเลือกตั้ง แล้ว ต่อมาได้รับบรรจุเข้ารับราชการอีกหลัง ๖ เดือน นับแต่วันออกจากราชการ

3. ผู้ซึ่งถูกสั่งให้ออกจากราชการในกรณีอื่น นอกจากกรณีไปรับราชการทหารตามกฎหมาย ว่าด้วย

การรับราชการทหารและกรณีไปปฏิบัติงานใด ๆ ตามความประสงค์ของทางราชการ แล้วต่อมา ได้รับบรรจุเข้ารับราชการอีกถ้าในปีใดข้าราชการผู้นั้นได้ลาพักผ่อนประจำปีหรือลาพักผ่อนประจำปี แล้วแต่ไม่ครบ 10 วันทำการ ให้สะสมวันที่ยังมิได้ลาในปีนั้นรวมเข้ากับปีต่อ ๆ ไปได้ แต่วันลาพักผ่อน สะสมรวมกับวันลาพักผ่อนในปีปัจจุบันจะต้องไม่เกิน 20 วันทำการ สำหรับผู้ที่ได้รับราชการติดต่อกันมาแล้วไม่น้อยกว่า 10 ปี ให้มีสิทธินำวันลาพักผ่อนสะสม รวมกับวันลาพักผ่อนในปีปัจจุบันได้ไม่เกิน 30 วันทำการ

**การลาอุปสมบทหรือการลาไปประกอบพิธีฮัจย์** ข้าราชการซึ่งประสงค์จะลาอุปสมบทในพระพุทธศาสนา หรือข้าราชการที่นับถือศาสนา อิสลามซึ่งประสงค์จะลาไปประกอบพิธีฮัจย์ ณ เมืองเมกกะ ประเทศซาอุดีอาระเบียให้เสนอหรือจัดส่งใบลาต่อผู้บังคับบัญชาตามลำดับจนถึงผู้มีอำนาจพิจารณาหรืออนุญาตก่อนวันอุปสมบท หรือก่อนวันเดินทางไปประกอบพิธีฮัจย์ไม่น้อยกว่า 60 วัน ในกรณีมีเหตุพิเศษไม่อาจเสนอหรือจัดส่งใบลาก่อนตามวรรคหนึ่งให้ชี้แจงเหตุผลความ จำเป็นประกอบการลา และให้อยู่ในดุลพินิจของผู้มีอำนาจที่จะพิจารณาให้ลาหรือไม่ก็ได้ ข้าราชการที่ได้รับพระราชทานพระบรมราชานุญาตให้ลาอุปสมบทหรือได้รับอนุญาตให้ลาไป ประกอบพิธีฮัจย์แล้วจะต้องอุปสมบทหรือออกเดินทางไปประกอบพิธีฮัจย์ภายใน 10 วัน นับแต่ วันเริ่มลา และจะต้องกลับมารายงานตัวเข้าปฏิบัติราชการภายใน 5 วัน นับแต่ วันที่ลาสิกขา หรือ วันที่เดินทางกลับถึงประเทศไทยหลังจากการเดินทางไปประกอบพิธีฮัจย์

**การลาเข้ารับการตรวจเลือกหรือเข้ารับการเตรียมพล** ข้าราชการที่ได้รับหมายเรียกเข้ารับการตรวจเลือก ให้รายงานลาต่อผู้บังคับบัญชาก่อนวัน เข้ารับการตรวจเลือกไม่น้อยกว่า 48 ชั่วโมง ส่วน ข้าราชการที่ได้รับหมายเรียกเข้ารับการเตรียมพล ให้รายงานลาต่อผู้บังคับบัญชาภายใน 48 ชั่วโมง นับแต่ เวลารับหมายเรียกเป็นต้นไป และให้ไปเข้า รับการตรวจเลือกหรือเข้ารับการเตรียมพลตามวันเวลาใน หมายเรียกนั้นโดยไม่ต้องรอรับคำสั่ง อนุญาต และให้ผู้บังคับบัญชาเสนอรายงานลาไปตามลำดับจนถึง หัวหน้าส่วนราชการ หรือหัวหน้า ส่วนราชการขึ้นตรง

**การลาไปศึกษา ฝึกอบรมดูงาน หรือปฏิบัติการวิจัย** ข้าราชการซึ่งประสงค์จะลาไปศึกษาฝึกอบรม ดูงาน หรือปฏิบัติการวิจัย ณ ต่างประเทศ ให้เสนอหรือจัดส่งใบลาต่อผู้บังคับบัญชาตามลำดับจนถึง ปลัดกระทรวงหรือหัวหน้าส่วนราชการขึ้นตรงเพื่อพิจารณาอนุญาตสำหรับการลาไปศึกษาฝึกอบรมดูงาน หรือปฏิบัติการวิจัยในประเทศให้เสนอหรือจัดส่ง ใบลาตามลำดับจนถึงหัวหน้าส่วนราชการ หรือหัวหน้าส่วน ราชการขึ้นตรงเพื่อพิจารณาอนุญาต เว้นแต่ข้าราชการกรุงเทพมหานครให้เสนอหรือจัดส่งใบลาต่อปลัด กรุงเทพมหานคร สำหรับหัวหน้า ส่วนราชการให้เสนอหรือจัดส่งใบลาต่อปลัดกระทรวง หัวหน้าส่วน ราชการขึ้นตรงและข้าราชการ ในราชบัณฑิตยสถานให้เสนอหรือจัดส่งใบลาต่อรัฐมนตรีเจ้าสังกัด ส่วนปลัดกรุงเทพมหานครให้เสนอ หรือจัดส่งใบลาต่อผู้ว่าราชการกรุงเทพมหานคร เพื่อพิจารณาอนุญาต

**การลาไปปฏิบัติงานในองค์การระหว่างประเทศ** ข้าราชการซึ่งประสงค์จะลาไปปฏิบัติงานใน องค์การระหว่างประเทศ ให้เสนอหรือจัดส่งใบลา ต่อผู้บังคับบัญชาตามลำดับจนถึงรัฐมนตรีเจ้าสังกัดเพื่อ พิจารณา โดยถือปฏิบัติตามหลักเกณฑ์ ที่กำหนด

**การลาติดตามคู่สมรส** ข้าราชการซึ่งประสงค์ติดตามคู่สมรสให้เสนอหรือจัดส่งใบลาต่อ ผู้บังคับบัญชาตามลำดับ จนถึงปลัดกระทรวงหรือหัวหน้าส่วนราชการขึ้นตรงแล้วแต่กรณี เพื่อพิจารณา อนุญาตให้ลาได้ไม่เกิน สองปีและในกรณีจำเป็นอาจอนุญาตให้ลาได้อีกสองปี แต่เมื่อรวมแล้วต้องไม่เกินสี่ปี



ถ้าเกินสี่ปี ให้ลาออกจากราชการสำหรับปลัดกระทรวง หัวหน้าส่วนราชการชั้นตรง และข้าราชการ ในราชบัณฑิตยสถานให้เสนอหรือจัดส่งใบลาต่อรัฐมนตรีเจ้าสังกัด ส่วนปลัดกรุงเทพมหานครให้เสนอ หรือจัดส่งใบลาต่อผู้ว่าราชการกรุงเทพมหานครเพื่อพิจารณาอนุญาต

### วินัยและการดำเนินการทางวินัย

วินัย : การควบคุมความประพฤติของคนในองค์กรให้เป็นไปตามแบบแผนที่พึงประสงค์

วินัยข้าราชการครูและบุคลากรทางการศึกษา : ข้อบัญญัติที่กำหนดเป็นข้อห้ามและ ข้อ

ปฏิบัติตามหมวด 6 แห่งพระราชบัญญัติระเบียบข้าราชการครูและบุคลากรทางการศึกษา พ.ศ. ๒๕๔๗ และที่แก้ไขเพิ่มเติมฉบับที่ 2 พ.ศ. 2551

โทษทางวินัย มี 5 สถาน คือ

**วินัยไม่ร้ายแรง** มีดังนี้

1. ภาคทัณฑ์
2. ตัดเงินเดือน
3. ลดขั้นเงินเดือน

**วินัยร้ายแรง** มีดังนี้

4. ปลดออก
5. ไล่ออก

การว่ากล่าวตักเตือนหรือการทำทัณฑ์บนไม่ถือว่าเป็นโทษทางวินัยใช้ในกรณีที่เป็นความผิด เล็กน้อย และมีเหตุอันควรงดโทษ การว่ากล่าวตักเตือนไม่ต้องทำเป็นหนังสือ แต่การทำทัณฑ์บนต้องทำเป็นหนังสือ(มาตรา 100 วรรคสอง)

### โทษภาคทัณฑ์

ใช้ลงโทษในกรณีที่เป็นความผิดเล็กน้อยหรือมีเหตุอันควรลดหย่อน โทษภาคทัณฑ์ไม่ต้องห้ามการเลื่อนขั้นเงินเดือน

### โทษตัดเงินเดือนและลดขั้นเงินเดือน

ใช้ลงโทษในความผิดที่ไม่ถึงกับเป็นความผิดร้ายแรง และไม่ใช้กรณีที่เป็นความผิดเล็กน้อย

### โทษปลดออกและไล่ออก

ใช้ลงโทษในกรณีที่เป็นความผิดวินัยร้ายแรงเท่านั้น

### การลดโทษความผิดวินัยร้ายแรง

ห้ามลดโทษต่ำกว่าปลดออก ผู้ถูกลงโทษปลดออกมีสิทธิได้รับบำเหน็จบำนาญเสมือนลาออก การสั่งให้ออกจากราชการไม่ใช่โทษทางวินัย

**วินัยไม่ร้ายแรง** ได้แก่

1. ไม่สนับสนุนการปกครองในระบอบประชาธิปไตยอันมีพระมหากษัตริย์เป็นประมุข ตามรัฐธรรมนูญแห่งราชอาณาจักรไทยด้วยความบริสุทธิ์ใจ
2. ไม่ปฏิบัติหน้าที่ราชการด้วยความซื่อสัตย์สุจริต เสมอภาค และเที่ยงธรรม ต้องมีความวิริยะ

อุตสาหกรรมชั้นหนึ่งเพียร ดูแลเอาใจใส่ รักษาประโยชน์ของทางราชการ และต้องปฏิบัติตาม ตามมาตรฐานและ จรรยาบรรณวิชาชีพ

3. อาศัยหรือยอมให้ผู้อื่นอาศัยอำนาจและหน้าที่ราชการของตนไม่ว่าจะโดยทางตรง หรือ ทางอ้อม หาประโยชน์ให้แก่ตนเองและผู้อื่น

4. ไม่ปฏิบัติหน้าที่ราชการให้เป็นไปตามกฎหมายระเบียบแบบแผนของทางราชการและ หน่วยงาน การศึกษามติกรม. หรือนโยบายของรัฐบาลโดยถือประโยชน์สูงสุดของผู้เรียน และไม่ให้เกิดความเสียหายแก่ ราชการ

5. ไม่ปฏิบัติตามคำสั่งของผู้บังคับบัญชาซึ่งสั่งในหน้าที่ราชการโดยชอบด้วยกฎหมายและ ระเบียบ ของทางราชการแต่ถ้าเห็นว่าการปฏิบัติตามคำสั่งนั้นจะทำให้เสียหายแก่ราชการ หรือจะ เป็นการไม่รักษา ประโยชน์ของทางราชการจะเสนอความเห็นเป็นหนังสือภายใน ๗ วัน เพื่อให้ผู้บังคับ บัญชาทบทวนคำสั่งก็ ได้ และเมื่อเสนอความเห็นแล้ว ถ้าผู้บังคับบัญชายืนยันเป็นหนังสือให้ปฏิบัติ ตามคำสั่งเดิม ผู้อยู่ใต้บังคับ บัญชาต้องปฏิบัติตาม

6. ไม่ตรงต่อเวลา ไม่อุทิศเวลาของตนให้แก่ทางราชการและผู้เรียน ละทิ้งหรือทอดทิ้งหน้าที่ ราชการโดยไม่มีเหตุผลอันสมควร

7. ไม่ประพฤติตนเป็นแบบอย่างที่ดีแก่ผู้เรียนชุมชน สังคม ไม่สุภาพเรียบร้อยและรักษา ความ สามัคคี ไม่ช่วยเหลือเกื้อกูลต่อผู้เรียนและข้าราชการด้วยกัน หรือผู้ร่วมงานไม่ต้อนรับหรือ ให้ความสะดวก ให้ความเป็นธรรมต่อผู้เรียนและประชาชนผู้มาติดต่อราชการ

8. กลั่นแกล้ง กล่าวหา หรือร้องเรียนผู้อื่นโดยปราศจากความเป็นจริง

9. กระทำการหรือยอมให้ผู้อื่นกระทำการหาประโยชน์อันอาจทำให้เสื่อมเสียความเที่ยงธรรม หรือ เสื่อมเสียเกียรติศักดิ์ในตำแหน่งหน้าที่ราชการของตน

10. เป็นกรรมการผู้จัดการ หรือผู้จัดการ หรือดำรงตำแหน่งอื่นใดที่มีลักษณะงานคล้ายคลึงกันนั้น ในห้างหุ้นส่วนหรือบริษัท

11. ไม่วางตนเป็นกลางทางการเมืองในการปฏิบัติหน้าที่ และในการปฏิบัติกรอื่นที่เกี่ยวข้อง กับ ประชาชนอาศัยอำนาจและหน้าที่ราชการของตนแสดงการฝักใฝ่ส่งเสริม เกื้อกูล สนับสนุนบุคคล กลุ่มบุคคล หรือพรรคการเมืองใด

12. กระทำการอันใดอันใดชื่อว่าเป็นผู้ประพฤติชั่ว

13. เสริมสร้างและพัฒนาให้ผู้อยู่ใต้บังคับบัญชามีวินัย ไม่ป้องกันมิให้ผู้อยู่ใต้บังคับบัญชา กระทำ ผิดวินัย หรือละเลย หรือมีพฤติกรรมปกป้อง ช่วยเหลือมิให้ผู้อยู่ใต้บังคับบัญชาถูกลงโทษทางวินัย หรือปฏิบัติ หน้าที่ดังกล่าวโดยไม่สุจริต

**วินัยร้ายแรง** ได้แก่

1. ทุจริตต่อหน้าที่ราชการ

2. จงใจไม่ปฏิบัติตามกฎหมายระเบียบแบบแผนของทางราชการและหน่วยงานการศึกษามติกรม. หรือนโยบายของรัฐบาลประมาทเลินเล่อหรือขาดการเอาใจใส่ระมัดระวังรักษาประโยชน์ ของทางราชการอัน เป็นเหตุให้เกิดความเสียหายแก่ราชการอย่างร้ายแรง

3. ขัดคำสั่งหรือหลีกเลี่ยงไม่ปฏิบัติตามคำสั่งของผู้บังคับบัญชาซึ่งสั่งในหน้าที่ราชการ โดยชอบด้วยกฎหมายและระเบียบของทางราชการอันเป็นเหตุให้เสียหายแก่ราชการอย่างร้ายแรง
4. ละทิ้งหน้าที่หรือทอดทิ้งหน้าที่ราชการ โดยไม่มีเหตุผลอันสมควรเป็นเหตุให้เสียหายแก่ราชการอย่างร้ายแรง
5. ละทิ้งหน้าที่ราชการติดต่อในคราวเดียวกันเป็นเวลาเกินกว่า ๑๕ วัน โดยไม่มีเหตุผลอันสมควร
6. กลั่นแกล้ง ดูหมิ่น เหยียดหยาม กดขี่ หรือข่มเหงผู้เรียนหรือประชาชนผู้มาติดต่อราชการ อย่างร้ายแรง
7. กลั่นแกล้ง กล่าวหา หรือร้องเรียนผู้อื่นโดยปราศจากความเป็นจริง เป็นเหตุให้ผู้อื่นได้รับความเสียหายอย่างร้ายแรง
8. กระทำการหรือยอมให้ผู้อื่นกระทำการหาประโยชน์อันอาจทำให้เสื่อมเสียความเที่ยงธรรม หรือเสื่อมเสียเกียรติศักดิ์ในตำแหน่งหน้าที่ราชการโดยมุ่งหมายจะให้เป็นการซื้อขายหรือให้ได้รับ แต่งตั้งให้ดำรงตำแหน่งหรือวิทยฐานะใดโดยไม่ชอบด้วยกฎหมาย หรือเป็นการกระทำอันมีลักษณะ เป็นการให้หรือได้มาซึ่งทรัพย์สินหรือสิทธิประโยชน์อื่นเพื่อให้ตนเองหรือผู้อื่นได้รับการบรรจุและ แต่งตั้งโดยมิชอบ
9. คัดลอกหรือลอกเลียนผลงานทางวิชาการของผู้อื่นโดยมิชอบหรือนำเอาผลงานทางวิชาการของผู้อื่น หรือจ้างวาน ใช้ผู้อื่นทำผลงานทางวิชาการเพื่อไปใช้ในการเสนอขอปรับปรุงการกำหนดตำแหน่ง การเลื่อนตำแหน่ง การเลื่อนวิทยฐานะ หรือการให้ได้รับเงินเดือนในระดับที่สูงขึ้น
10. ร่วมดำเนินการคัดลอกหรือลอกเลียนผลงานของผู้อื่นโดยมิชอบ หรือรับจัดทำผลงานทางวิชาการ ไม่ว่าจะมียาค่าตอบแทนหรือไม่เพื่อให้ผู้อื่นนำผลงานนั้นไปใช้ประโยชน์เพื่อปรับปรุงการกำหนดตำแหน่งเลื่อนตำแหน่ง เลื่อนวิทยฐานะ หรือให้ได้รับเงินเดือนในอันดับที่สูงขึ้น
11. เข้าไปเกี่ยวข้องกับกระทำการใด ๆ อันมีลักษณะเป็นการทุจริตโดยการซื้อสิทธิหรือขายเสียงในการเลือกตั้งสมาชิกรัฐสภา สมาชิกสภาท้องถิ่น ผู้บริหารท้องถิ่นหรือการเลือกตั้งอื่นที่มีลักษณะเป็นการส่งเสริมการปกครองในระบอบประชาธิปไตยรวมทั้งการส่งเสริม สนับสนุน หรือ ชักจูงให้ผู้อื่นกระทำการในลักษณะเดียวกัน
12. กระทำความผิดอาญาจนได้รับโทษจำคุก หรือโทษที่หนักกว่าจำคุกโดยคำพิพากษาถึงที่สุด ให้จำคุกหรือให้รับโทษที่หนักกว่าจำคุก เว้นแต่เป็นโทษสำหรับความผิดที่ได้กระทำโดยประมาท หรือลหุโทษ หรือกระทำการอื่นใดอันได้ชื่อว่าเป็นผู้ประพฤติชั่วอย่างร้ายแรง
13. เสพยาเสพติด หรือสนับสนุนให้ผู้อื่นเสพยาเสพติด
14. เล่นการพนันเป็นอาชญา
15. กระทำการล่วงละเมิดทางเพศต่อผู้เรียนหรือนักศึกษาไม่ว่าจะอยู่ในความดูแลรับผิดชอบ ของตนหรือไม่

### การดำเนินการทางวินัย

การดำเนินการทางวินัย กระบวนการและขั้นตอนการดำเนินการในการออกคำสั่งลงโทษ ซึ่งเป็นขั้นตอนที่มีลำดับก่อนหลังต่อเนื่องกัน อันได้แก่ การตั้งเรื่องกล่าวหาการสืบสวนสอบสวน การพิจารณา

ความผิดและกำหนดโทษและการส่งลงโทษรวมทั้งการดำเนินการต่าง ๆ ในระหว่างการสอบสวนพิจารณา เช่น การสั่งพัก การสั่งให้ออกไว้ก่อน เพื่อรอฟังผลการสอบสวนพิจารณา

### หลักการดำเนินการทางวินัย

1. กรณีที่ผู้บังคับบัญชาพบว่าผู้ใต้บังคับบัญชาผู้ใดกระทำความผิดวินัยโดยมีพยานหลักฐานในเบื้องต้นอยู่แล้วผู้บังคับบัญชาก็สามารถดำเนินการทางวินัยได้ทันที

2. กรณีที่มีการร้องเรียนด้วยวาจาให้จดปากคำ ให้ผู้ร้องเรียนลงลายมือชื่อและวัน เดือน ปี พร้อมรวบรวมพยานหลักฐานอื่นๆ ประกอบการพิจารณาแล้วดำเนินการให้มีการสืบสวนข้อเท็จจริง โดยตั้งกรรมการสืบสวนหรือส่งให้บุคคลใดไปสืบสวนหากเห็นว่ามีมูลที่ตั้งคณะกรรมการสอบสวน ต่อไป

3. กรณีมีการร้องเรียนเป็นหนังสือผู้บังคับบัญชาต้องสืบสวนในเบื้องต้นก่อนหากเห็นว่า ไม่มีมูลก็สั่งยุติเรื่องถ้าเห็นว่ามีมูลที่ตั้งคณะกรรมการสอบสวนต่อไป กรณีหนังสือร้องเรียนไม่ลง ลายมือชื่อและที่อยู่ของผู้ร้องเรียนหรือไม่ปรากฏพยานหลักฐานที่แน่นอนจะเข้าลักษณะของบัตร สนเทท์ มติกรม.ห้ามมิให้รับฟัง เพราะจะทำให้ข้าราชการเสียขวัญในการปฏิบัติหน้าที่

### ขั้นตอนการดำเนินการทางวินัย

1. การตั้งเรื่องกล่าวหาเป็นการตั้งเรื่องดำเนินการทางวินัยแก่ข้าราชการเมื่อปรากฏกรณีมีมูลที่ควรกล่าวหาว่า กระทำความผิดวินัยมาตรา 98 กำหนดให้ผู้บังคับบัญชาแต่งตั้งคณะกรรมการสอบสวนเพื่อดำเนินการ สอบสวนให้ได้ความจริงและความยุติธรรมโดยไม่ชักช้าผู้ตั้งเรื่องกล่าวหาคือผู้บังคับบัญชาของผู้ถูก กล่าวหาความผิดวินัยไม่ร้ายแรง ผู้บังคับบัญชาขั้นต้นคือ ผู้อำนวยการสถานศึกษาสามารถแต่งตั้ง กรรมการสอบสวนข้าราชการในโรงเรียนทุกคนความผิดวินัยร้ายแรง ผู้บังคับบัญชาผู้มีอำนาจบรรจุ และแต่งตั้งตามมาตรา 53 เป็นผู้มีอำนาจบรรจุและแต่งตั้งคณะกรรมการสอบสวน

2. การแจ้งข้อกล่าวหา มาตรา 98 กำหนดไว้ว่า ในการสอบสวนจะต้องแจ้งข้อกล่าวหาและสรุป พยานหลักฐาน ที่สนับสนุนข้อกล่าวหาเท่าที่มีให้ผู้ถูกกล่าวหาทราบ โดยระบุหรือไม่ระบุชื่อพยานก็ได้เพื่อให้ ผู้ถูกกล่าวหามีโอกาสชี้แจงและนำสืบแก้ข้อกล่าวหา

3. การสอบสวน คือ การรวบรวมพยานหลักฐานและการดำเนินการทั้งหลายอื่นเพื่อจะทราบ ข้อเท็จจริง และพฤติการณ์ต่าง ๆ หรือพิสูจน์เกี่ยวกับเรื่องที่กล่าวหาเพื่อให้ได้ความจริงและยุติธรรม และ เพื่อพิจารณาว่าผู้ถูกกล่าวหาได้กระทำความผิดวินัยจริงหรือไม่ถ้าผิดจริงก็จะได้ลงโทษ ช้อยกเว้น กรณีที่เป็น ความผิดที่ปรากฏชัดแจ้งตามที่กำหนดในกฎ ก.ค.ศ.จะดำเนินการ ทางวินัยโดยไม่สอบสวนก็ได้

ความผิดที่ปรากฏชัดแจ้งตามที่กำหนดในกฎ ก.ค.ศ. ว่าด้วยกรณีความผิดที่ปรากฏชัดแจ้ง พ.ศ. 2549

ก. การกระทำความผิดวินัยอย่างร้ายแรงที่เป็นกรณีความผิดที่ปรากฏอย่างชัดแจ้ง ได้แก่

(1) กระทำความผิดอาญาจนต้องคำพิพากษาถึงที่สุดว่าผู้นั้นกระทำความผิดและผู้บังคับ บัญชาเห็นว่า ข้อเท็จจริงตามคำพิพากษาประจักษ์ชัด

(2) กระทำความผิดวินัยไม่ร้ายแรงและได้รับสารภาพเป็นหนังสือต่อผู้บังคับบัญชาหรือให้ถ้อยคำรับ สารภาพต่อผู้มีหน้าที่สืบสวนหรือคณะกรรมการสอบสวนโดยมีการบันทึกถ้อยคำเป็นหนังสือ

ข. การกระทำความผิดวินัยอย่างร้ายแรงที่เป็นกรณีความผิดที่ปรากฏชัดแจ้ง ได้แก่

(1) กระทบความผิดอาญาจนได้รับโทษจำคุกหรือโทษที่หนักกว่าจำคุกโดยคำพิพากษาถึงที่สุดให้จำคุกหรือลงโทษที่หนักกว่าจำคุก

(2) ละทิ้งหน้าที่ราชการติดต่อกันเป็นเวลายาวนานเกินกว่า 15 วันผู้บังคับบัญชา สืบสวนแล้วเห็นว่าไม่มีเหตุผลสมควร หรือมีพฤติการณ์อันแสดงถึงความจงใจไม่ปฏิบัติตามระเบียบ ของทางราชการ

(3) กระทำผิดวินัยอย่างร้ายแรงและได้รับสารภาพเป็นหนังสือต่อผู้บังคับบัญชาหรือให้ ถ้อยคำรับสารภาพต่อผู้มีหน้าที่สืบสวนหรือคณะกรรมการสอบสวนโดยมีการบันทึกถ้อยคำเป็นหนังสือ

### การอุทธรณ์

มาตรา 121 และมาตรา 122 แห่งพระราชบัญญัติระเบียบข้าราชการครูและบุคลากร ทางการศึกษา พ.ศ. 2547 บัญญัติให้ผู้ถูกลงโทษทางวินัยมีสิทธิอุทธรณ์คำสั่งลงโทษต่ออ.ก.ค.ศ. เขตพื้นที่ การศึกษา อ.ก.ค.ศ.ที่ ก.ค.ศ. ตั้งแล้วแต่กรณี ภายใน 30 วัน

### เงื่อนไขในการอุทธรณ์

**ผู้อุทธรณ์** ต้องเป็นผู้ที่ถูกลงโทษทางวินัยและไม่พอใจผลของคำสั่งลงโทษผู้อุทธรณ์ ต้องอุทธรณ์เพื่อตนเองเท่านั้น ไม่อาจอุทธรณ์แทนผู้อื่นได้

**ระยะเวลาอุทธรณ์** ภายใน 30 วัน นับแต่วันที่ได้รับแจ้งคำสั่งลงโทษต้องทำเป็นหนังสือ

**การอุทธรณ์โทษวินัยไม่ร้ายแรง** การอุทธรณ์คำสั่งโทษภาคทัณฑ์ ตัดเงินเดือน หรือลดขั้น เงินเดือนที่ผู้บังคับบัญชาสั่งด้วยอำนาจของตนเอง ต้องอุทธรณ์ต่อ อ.ก.ค.ศ. เขตพื้นที่การศึกษาหรือ อ.ก.ค.ศ. ส่วนราชการ

เว้นแต่ การสั่งลงโทษตามมติให้อุทธรณ์ต่อ ก.ค.ศ.

**การอุทธรณ์โทษวินัยร้ายแรง** การอุทธรณ์คำสั่งลงโทษปลดออกหรือไล่ออกจากราชการต้องอุทธรณ์ต่ออ.ก.ศ.ทั้งนี้การร้องทุกข์คำสั่งให้ออกจากราชการหรือคำสั่งพักราชการหรือให้ออกจากราชการไว้ก่อนก็ต้องร้องทุกข์ต่ออ.ก.ศ.เช่นเดียวกัน

**การร้องทุกข์** หมายถึงผู้ถูกระทบสิทธิหรือไม่ได้รับความเป็นธรรมจากคำสั่งของฝ่ายปกครองหรือคับข้องใจจากการกระทำของผู้บังคับบัญชาใช้สิทธิร้องทุกข์ขอความเป็นธรรมขอให้เพิกถอนคำสั่งหรือทบทวนการกระทำของฝ่ายปกครองหรือของผู้บังคับบัญชา

มาตรา 122 และมาตรา 123 แห่งพระราชบัญญัติระเบียบข้าราชการครูและบุคลากร ทางการศึกษา พ.ศ.๒๕๔๗บัญญัติให้ผู้ถูกสั่งให้ออกจากราชการมีสิทธิร้องทุกข์ต่ออ.ก.ศ.และผู้ซึ่งตน เห็นว่าตนไม่ได้รับความเป็นธรรมหรือมีความคับข้องใจเนื่องจากการกระทำของผู้บังคับบัญชาหรือ กรณีถูกตั้งกรรมการสอบสวนมีสิทธิร้องทุกข์ต่ออ.ก.ศ.เขตพื้นที่การศึกษาอ.ก.ศ.ที่ก.ค.ศ.ตั้งหรืออ.ก.ศ.แล้วแต่กรณีภายใน 30 วัน

ผู้มีสิทธิร้องทุกข์ ได้แก่ ข้าราชการครู และบุคลากรทางการศึกษา

เหตุที่จะร้องทุกข์

- (1) ถูกสั่งให้ออกจากราชการ
- (2) ถูกสั่งพักราชการ
- (3) ถูกสั่งให้ออกจากราชการไว้ก่อน

- (4) ไม่ได้รับความเป็นธรรม หรือคับข้องใจจากการกระทำของผู้บังคับบัญชา
- (5) ถูกตั้งกรรมการสอบสวน

### การเลื่อนขึ้นเงินเดือน

ข้าราชการครูและบุคลากรทางการศึกษาจะได้รับการพิจารณาเลื่อนขึ้นเงินเดือนในแต่ละครั้งต้องอยู่ในเกณฑ์ ดังนี้

1. ในครั้งปีที่แล้วมา มีผลการปฏิบัติงาน ความประพฤตินในการรักษาวินัย คุณธรรม จริยธรรม และจรรยาบรรณวิชาชีพอยู่ในเกณฑ์ที่สมควรได้เลื่อนขึ้นเงินเดือน
2. ในครั้งปีที่แล้วมาจนถึงวันออกคำสั่งเลื่อนขึ้นเงินเดือนไม่ถูกลงโทษทางวินัยที่หนักกว่าโทษภาคทัณฑ์ หรือถูกลงโทษในคดีอาญาให้ลงโทษในความผิดที่เกี่ยวกับการปฏิบัติหน้าที่ราชการ หรือ ความผิดที่ทำให้เสื่อมเสียเกียรติศักดิ์ของตำแหน่งหน้าที่ราชการของตน ซึ่งไม่ใช่ความผิดที่ได้กระทำ โดยประมาทหรือความผิดลหุโทษ
3. ในครั้งปีที่แล้วมาต้องไม่ถูกสั่งพักราชการเกินกว่าสองเดือน
4. ในครั้งปีที่แล้วมาต้องไม่ขาดราชการโดยไม่มีเหตุผลอันสมควร
6. ในครั้งปีที่แล้วมาได้รับการบรรจุเข้ารับราชการมาแล้วเป็นเวลาไม่น้อยกว่าสี่เดือน
7. ในครั้งปีที่แล้วมาถ้าเป็นผู้ได้รับอนุญาตไปศึกษาในประเทศฝักรอบรมและดูงาน ณ ต่างประเทศต้องได้ปฏิบัติหน้าที่ราชการในครั้งปีที่แล้วมาเป็นเวลาไม่น้อยกว่าสี่เดือน
๗. ในครั้งปีที่แล้วมาต้องไม่ลาหรือมาทำงานสายเกินจำนวนครั้งที่หัวหน้าส่วนราชการกำหนด
๘. ในครั้งปีที่แล้วมาต้องมีเวลาปฏิบัติราชการหกเดือนโดยมีวันลาไม่เกินยี่สิบสามวัน แต่ไม่รวมวันลา ดังต่อไปนี้

- 1) ลาอุปสมบทหรือลาไปประกอบพิธีฮัจย์
- 2) ลาคลอบบุตรไม่เกินเก้าสิบวัน
- 3) ลาป่วยซึ่งจำเป็นต้องรักษาตัวเป็นเวลานานไม่ว่าคราวเดียวหรือหลายคราวรวมกัน

ไม่เกินหกสิบวันทำการ

- 4) ลาป่วยเพราะประสบอันตรายในขณะที่ปฏิบัติราชการตามหน้าที่หรือในขณะที่เดินทางไป หรือกลับจากการปฏิบัติราชการตามหน้าที่
- 5) ลาพักผ่อน
- 6) ลาเข้ารับการตรวจเลือกหรือเข้ารับการเตรียมพล
- 7) ลาไปปฏิบัติงานในองค์การระหว่างประเทศ

### การฝึกอบรมและลาศึกษาต่อ

**การฝึกอบรม** หมายความว่า การเพิ่มพูนความรู้ความชำนาญ หรือประสบการณ์ด้วยการเรียน หรือการวิจัยตามหลักสูตรของการฝึกอบรม หรือการสัมมนาอบรมเชิงปฏิบัติการ การดำเนินงานตามโครงการแลกเปลี่ยนกับต่างประเทศ การไปเสนอผลงานทางวิชาการ และการประชุมเชิงปฏิบัติการ ทั้งนี้โดยมิได้มีวัตถุประสงค์เพื่อให้ได้มาซึ่งปริญญาหรือประกาศนียบัตรวิชาชีพที่ ก.พ.รับรอง และหมายความรวมถึง

การฝึกฝนภาษาและการรับคำแนะนำก่อนฝึกอบรมหรือการดูงานที่เป็นส่วนหนึ่งของการฝึกอบรมหรือต่อจากการฝึกอบรมนั้นด้วย

**การดูงาน** หมายความว่า การเพิ่มพูนความรู้และประสบการณ์ด้วยการสังเกตการณ์ และการแลกเปลี่ยนความคิดเห็น (การดูงานมีระยะเวลาไม่เกิน ๑๕ วัน ตามหลักสูตรหรือโครงการ หรือแผนการดูงานในต่างประเทศ หากมีระยะเวลาเกินกำหนดให้ดำเนินการเป็นการฝึกอบรม)

**การลาศึกษาต่อ** หมายความว่า การเพิ่มพูนความรู้ด้วยการเรียนหรือการวิจัยตามหลักสูตรของสถาบัน การศึกษา หรือสถาบันวิชาชีพ เพื่อให้ได้มาซึ่งปริญญาหรือประกาศนียบัตรวิชาชีพที่ ก.พ.รับรองและหมายความรวมถึงการฝึกฝนภาษาและการได้รับคำแนะนำก่อนเข้าศึกษาและการฝึกอบรม หรือการดูงานที่เป็นส่วนหนึ่งของการศึกษา หรือต่อจากการศึกษานั้นด้วย

#### **การออกจากราชการของข้าราชการครูและบุคลากรทางการศึกษา**

ข้าราชการครูและบุคลากรทางการศึกษาออกจากราชการเมื่อ(มาตรา ๑๐๗พ.ร.บ.ระเบียบข้าราชการครูฯ)

- 1) ตาย
- 2) พ้นจากราชการตามกฎหมายว่าด้วยบำเหน็จบำนาญข้าราชการ
- 3) ลาออกจากราชการและได้รับอนุญาตให้ลาออก
- 4) ถูกสั่งให้ออก
- 5) ถูกสั่งลงโทษปลดออกหรือไล่ออก
- 6) ถูกเพิกถอนใบอนุญาตประกอบวิชาชีพ เว้นแต่ได้รับแต่งตั้งให้ดำรงตำแหน่งอื่นที่ไม่ต้องมีใบอนุญาตประกอบวิชาชีพ

ใบอนุญาตประกอบวิชาชีพ

#### **การลาออกจากราชการ**

ข้าราชการครูและบุคลากรทางการศึกษาผู้ใดประสงค์จะลาออกจากราชการ

ให้ยื่นหนังสือลาออกต่อผู้บังคับบัญชาเพื่อให้ผู้มีอำนาจตาม มาตรา ๕๓เป็นผู้พิจารณาอนุญาต

กรณีผู้มีอำนาจตาม มาตรา 53 พิจารณาเห็นว่าจำเป็นเพื่อประโยชน์แก่ราชการจะยับยั้งการอนุญาตให้ลาออกไว้เป็นเวลาไม่เกิน 90 วัน นับแต่วันขอลาออกก็ได้ แต่ต้องแจ้งการยับยั้ง พร้อมเหตุผลให้ผู้ขอลาออกทราบ เมื่อครบกำหนดเวลาที่ยับยั้งแล้วให้การลาออกมีผลตั้งแต่วันที่ถัดจากวันครบกำหนดเวลาที่ยับยั้ง

ถ้าผู้มีอำนาจตามมาตรา 53 ไม่ได้อนุญาตและไม่ได้ยับยั้งการอนุญาตให้ลาออก

ให้การลาออก มีผลตั้งแต่วันขอลาออก

ข้าราชการครูและบุคลากรทางการศึกษาผู้ใดประสงค์จะลาออกจากราชการเพื่อดำรงตำแหน่ง ทางการเมืองหรือเพื่อสมัครรับเลือกตั้งให้ยื่นหนังสือลาออกต่อผู้บังคับบัญชา

และให้การลาออกมีผลนับตั้งแต่วันที่ผู้นั้นขอลาออก

**ระเบียบ ก.ค.ศ ว่าด้วยการลาออกของข้าราชการครูและบุคลากรทางการศึกษา พ.ศ.2548**

ข้อ 3 การยื่นหนังสือขอลาออกจากราชการให้ยื่นล่วงหน้าก่อนวันขอลาออกไม่น้อยกว่า 30 วัน

กรณีผู้มีอำนาจอนุญาตการลาออกเห็นว่ามิใช่เหตุผลและความจำเป็นพิเศษ จะอนุญาตเป็นลายลักษณ์อักษรก่อนวันขอลาออกให้ผู้ประสงค์จะลาออกยื่นหนังสือขอลาออกล่วงหน้าน้อยกว่า 30 วัน ก็ได้

หนังสือขอลาออกที่ยื่นล่วงหน้าก่อนวันขอลาออกน้อยกว่า 30 วัน โดยไม่ได้รับอนุญาตเป็น ลาย ลักษณ์อักษรจากผู้มีอำนาจอนุญาต หรือที่มีได้ระบุวันขอลาออก ให้ถือวันถัดจากวันครบกำหนด 30 วัน นับ แต่วันยื่นเป็นวันขอลาออก

ข้อ 5 ผู้มีอำนาจอนุญาตการลาออกพิจารณาว่าจะส่งอนุญาตให้ผู้ยื่นลาออกจากราชการหรือจะสั่ง ยับยั้งการอนุญาตให้ลาออกให้ดำเนินการ ดังนี้

(1) หากพิจารณาเห็นว่าควรอนุญาตให้ลาออกจากราชการได้ให้มีคำสั่งอนุญาตให้ลาออก เป็นลาย ลักษณ์อักษรให้เสร็จสิ้นก่อนวันขอลาออกแล้วแจ้งคำสั่งดังกล่าวให้ผู้ขอลาออกทราบก่อนวัน ขอลาออกด้วย

(2) หากพิจารณาเห็นว่าควรยับยั้งการอนุญาตให้ลาออกเนื่องจากจำเป็นเพื่อประโยชน์แก่ ราชการ ให้มีคำสั่งยับยั้งการอนุญาตให้ลาออกเป็นลายลักษณ์อักษรให้เสร็จสิ้นก่อนวันขอลาออกแล้วแจ้งคำสั่ง ดังกล่าวพร้อมเหตุผลให้ผู้ขอลาออกทราบก่อนวันขอลาออกด้วย ทั้งนี้การยับยั้งการอนุญาต ให้ลาออกให้สั่ง ยับยั้งไว้ได้เป็นเวลาไม่เกิน 90 วัน

และสั่งยับยั้งได้เพียงครั้งเดียวจะขยายอีกไม่ได้ เมื่อครบกำหนดเวลาที่ยับยั้งแล้วให้การลาออกมีผลตั้งแต่วันที่ ถัดจากวันครบกำหนดเวลาที่ยับยั้ง

ข้อ 6 กรณีที่ผู้ขอลาออกได้ออกจากราชการไปโดยผลของกฎหมาย เนื่องจากผู้มีอำนาจ อนุญาตมิได้ มีคำสั่งอนุญาตให้ลาออกและมีได้มีคำสั่งยับยั้งการอนุญาตให้ลาออกก่อนวันขอลาออก หรือเนื่องจากครบ กำหนดเวลาที่ยับยั้งการอนุญาตให้ลาออกให้ผู้มีอำนาจอนุญาตมีหนังสือแจ้ง วันออกจากราชการให้ผู้ขอ ลาออกทราบภายใน 7 วัน นับแต่วันที่ผู้นั้นออกจากราชการและแจ้งให้ส่วนราชการที่เกี่ยวข้องทราบด้วย

ข้อ 7 การยื่นหนังสือขอลาออกจากราชการเพื่อดำรงตำแหน่งทางการเมืองหรือเพื่อสมัครรับเลือกตั้ง ให้ยื่นต่อผู้บังคับบัญชาอย่างช้าภายในวันที่ขอลาออกและให้ผู้บังคับบัญชาดังกล่าวเสนอ หนังสือขอลาออก นั้นต่อผู้บังคับบัญชาชั้นเหนือขึ้นไปตามลำดับจนถึงผู้มีอำนาจอนุญาตการลาออกโดยเร็วเมื่อผู้มีอำนาจ อนุญาตได้รับหนังสือขอลาออกแล้วให้มีคำสั่งอนุญาตออกจากราชการได้ตั้งแต่วันที่ขอลาออก

##### 5. ครูอัตราจ้าง

กรณีครูอัตราจ้างที่จ้างด้วยเงินงบประมาณให้ปฏิบัติหน้าที่ครู เช่น ปฏิบัติหน้าที่ครูผู้ช่วย ครูพี่เลี้ยง หรือปฏิบัติหน้าที่ครูที่เรียกชื่ออย่างอื่นให้ปฏิบัติตามระเบียบกระทรวงการคลังว่าด้วยลูกจ้าง ประจำของส่วน ราชการพ.ศ.2537 และแนวปฏิบัติที่ใช้เพื่อการนั้น





## ขั้นตอนการให้บริการงานวิชาการ

### ขั้นตอนการดำเนินงานการรับนักเรียน

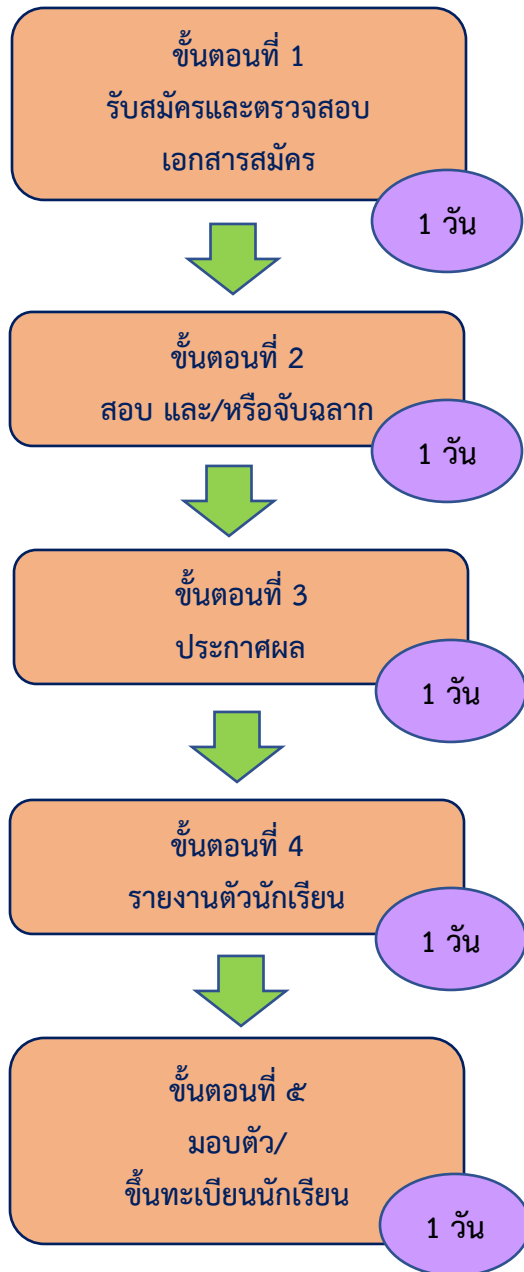

### เอกสารหลักฐานประกอบการยื่นคำขอ

- 1.ใบสมัคร
- 2.สำเนาทะเบียนบ้านของบิดา มารดาและนักเรียน  
อย่างละ 2 ฉบับ
- 3.สำเนาเปลี่ยนชื่อ (ถ้ามี)
- 4.สูติบัตรของนักเรียน จำนวน 2 ฉบับ

รวมระยะเวลาดำเนินการ 120 วัน

### ขั้นตอนการลาออก

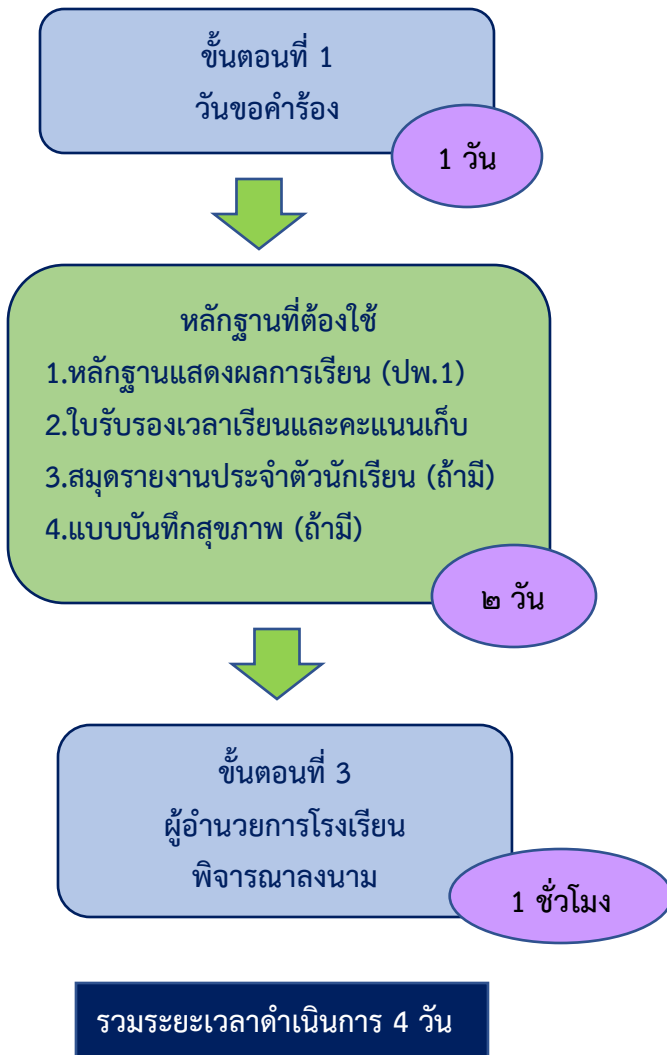

### ขั้นตอนการย้ายออก

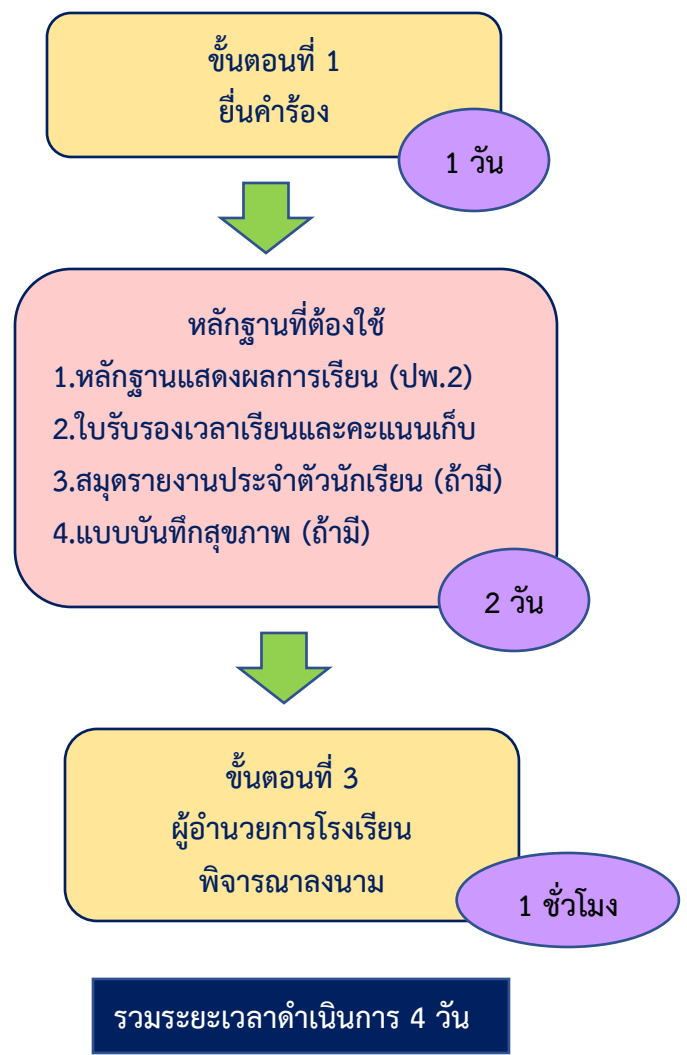

## ขั้นตอนการย้ายเข้า

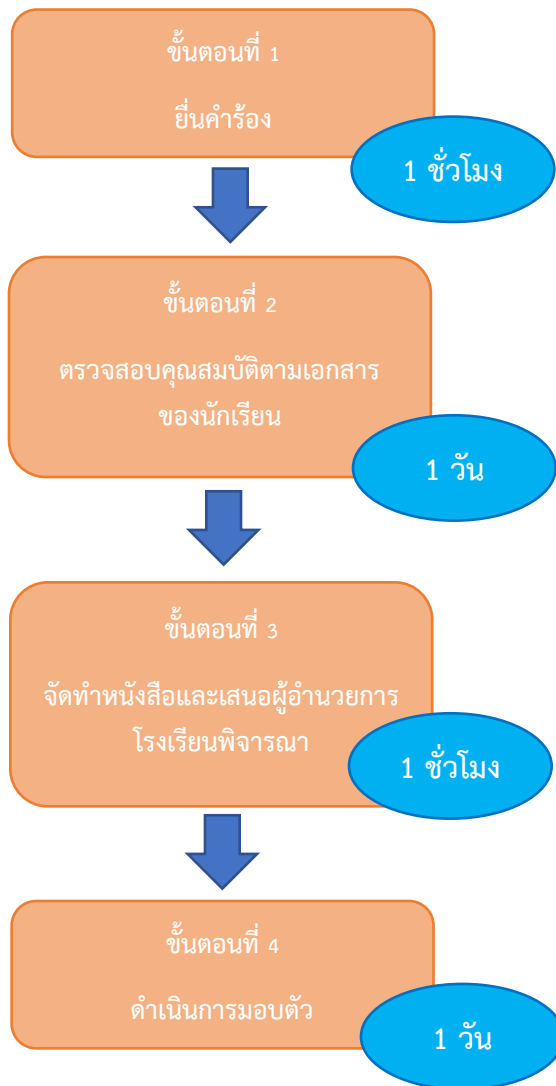

- เอกสารที่ใช้ในการขอย้ายเข้าสถานศึกษา
1. หนังสือส่งตัวจากโรงเรียนเดิม
  2. ปพ. 1 ( ฉบับจริง )
  3. สำเนาทะเบียนบ้านของนักเรียน บิดา มารดา
  4. สำเนาใบสูติบัตร
  5. สำเนาบัตรประจำตัวประชาชนของนักเรียน
  6. คະແນនระหว่างเรียนและเวลาเรียน ( กรณีย้ายเข้าระหว่างเรียน )

## ขั้นตอนการเทียบโอนผลการเรียน

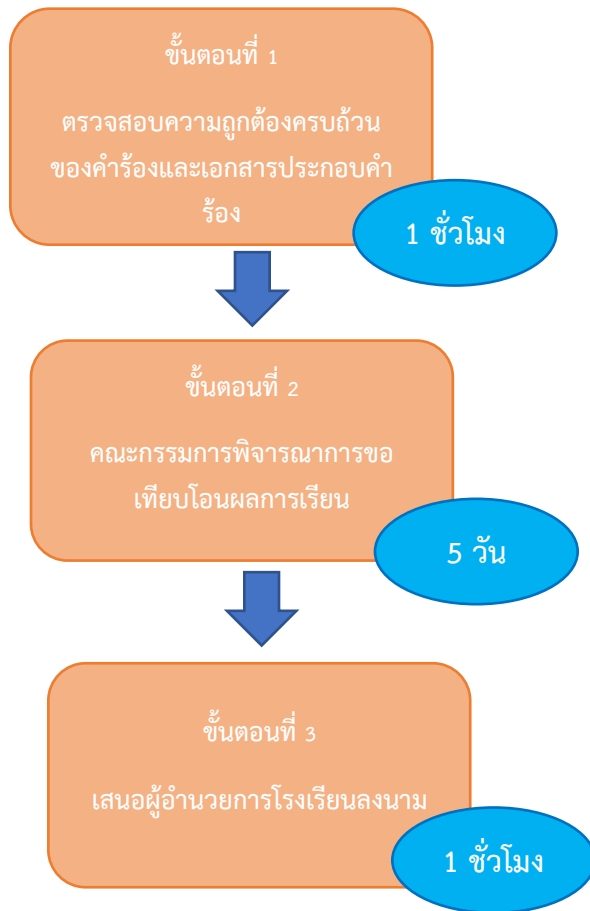

## ขั้นตอนการขอใบแทนเอกสารทางการศึกษา

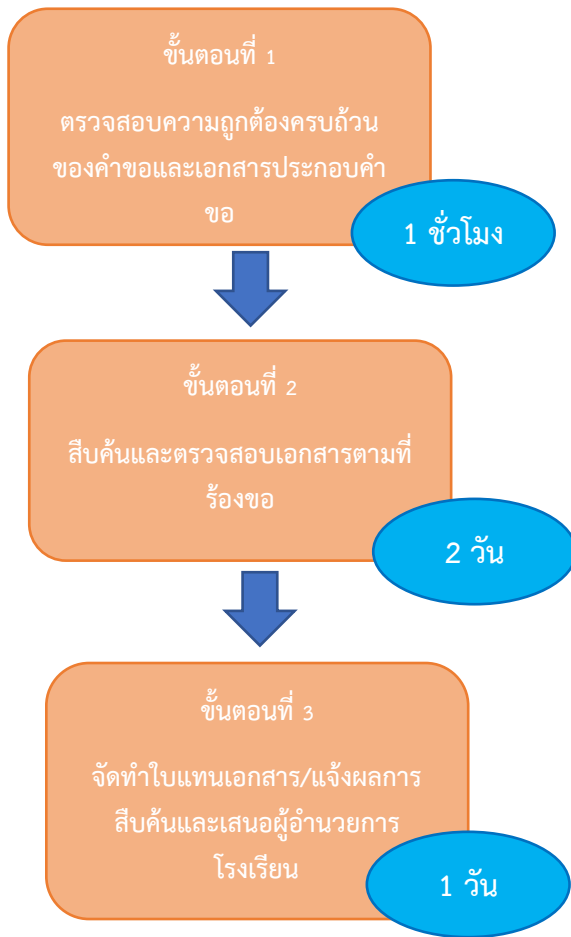

เอกสารที่ใช้ในการขอใบแทนเอกสารทางการศึกษา

1. บัตรประจำตัวประชาชน
2. แบบคำร้อง
3. รูปถ่ายหน้าตรง ขนาด 1 นิ้ว
4. ใบแจ้งความ (กรณีเอกสารสูญหาย)
5. เอกสารฉบับเดิมที่ชำรุด (กรณีเอกสารชำรุด)